盛京時報

民國五年　大正五年　(陰四月二十日　陽五月二十一日)

休刊　中日大祭日禮拜日之翌日

本地價目　每張銅幣五枚每月七角五　外埠半年五元全年九元　郵寄每月九角

告白刊例　一行五號字十六字起碼登資一日每行四角登長期刊資面議

發行人　佐藤善雄　編輯人　菊池貞二　印刷人　山本竹松

發行所　奉天大西門外大什字街路北　盛京時報社　電話二二番中一六八號

支局　大阪北區堂島仲町一丁目五十番地　盛京時報大阪支局　電話八三九一番

[illegible]

論說

對於南京會議之感言

戰事遷延。商業停頓。大多數之國民。孰不願望南北之和議。早日成立。庶可息其殘喘。遂其生機。不致淪爲奴隸。此其任非異人任。所屬望者。惟當局二三鉅公耳。故馮張倪通電各省。派遣代表。赴寧會議。一時聞者皆懽欣鼓舞。以爲時局問題。庶幾得以早日解決。不致啓外人之干涉。而莊嚴燦爛之民國。乃可立萬禩而不拔。詎知揭開黑幕。馮倪輩仍爲項城傀儡。則向之屬望於該會者。至此又心灰意冷矣。

不觀馮氏等之東電乎。其所提出之八條件。不特曖昧不明。是直可驚可愕。無法理之可言。吾人亦不必逐一駁斥。諒明眼人早能了然於胸中。故海上名流。皆不肯承認爲各省代表。而梁任公亦不赴滬與議。則是會之結果。於國事無絲毫裨補。已可預言。蓋項城在今日。決無暫留總統之餘地。溯其四年來之逆跡罪惡。罄竹難書。即使吾民姑爲隱忍。試問有何對外之面目。項城縱恬不知恥。其如國家大局何。

推馮氏等發起是會之主義。無非欲見好於南北兩方面。以自站其地步。項城遂利用之。通電各省。悉如運動帝制之手段。狡詐行爲。顯然暴露。試再進一層以相推勘。則是會之主動。仍在項城而不在馮氏。何言之。倪丹忱由京返皖。赴寧與馮及張商議。始有是會之號召。個中情形。是較蛛絲馬跡爲尤顯。此非記者深刻之論。當爲國人所公認。是以張少軒始則墮其術中。繼而悔悟。訂日開會。竟不列席。惟馮尚執迷不悟。與甘爲鷹犬之倪丹臣。周旋於是會之中。不得不爲馮氏惜也。

馮氏之聲望。在今日與段總理相伯仲。旋乾轉坤之任。馮氏實仔肩之。苟能繼滇黔兩廣。崛起獨立。時局問題。決不至延之今日。而早收息事甯人之効矣。胡竟計不出此。虛與委蛇。而有南京會議之舉。爲項城謀下台之善策。毋乃誤矣。倘使各省代表而皆賢也。決不承認其提出之條件。不賢則雖承認其條件。必不能饜大多數國民之心理。而亂仍未已。該會之結果。殆無良好之希望矣。所冀者馮氏於此次會議後。出其最後之決心。與南軍政府爲同一之主張也可。

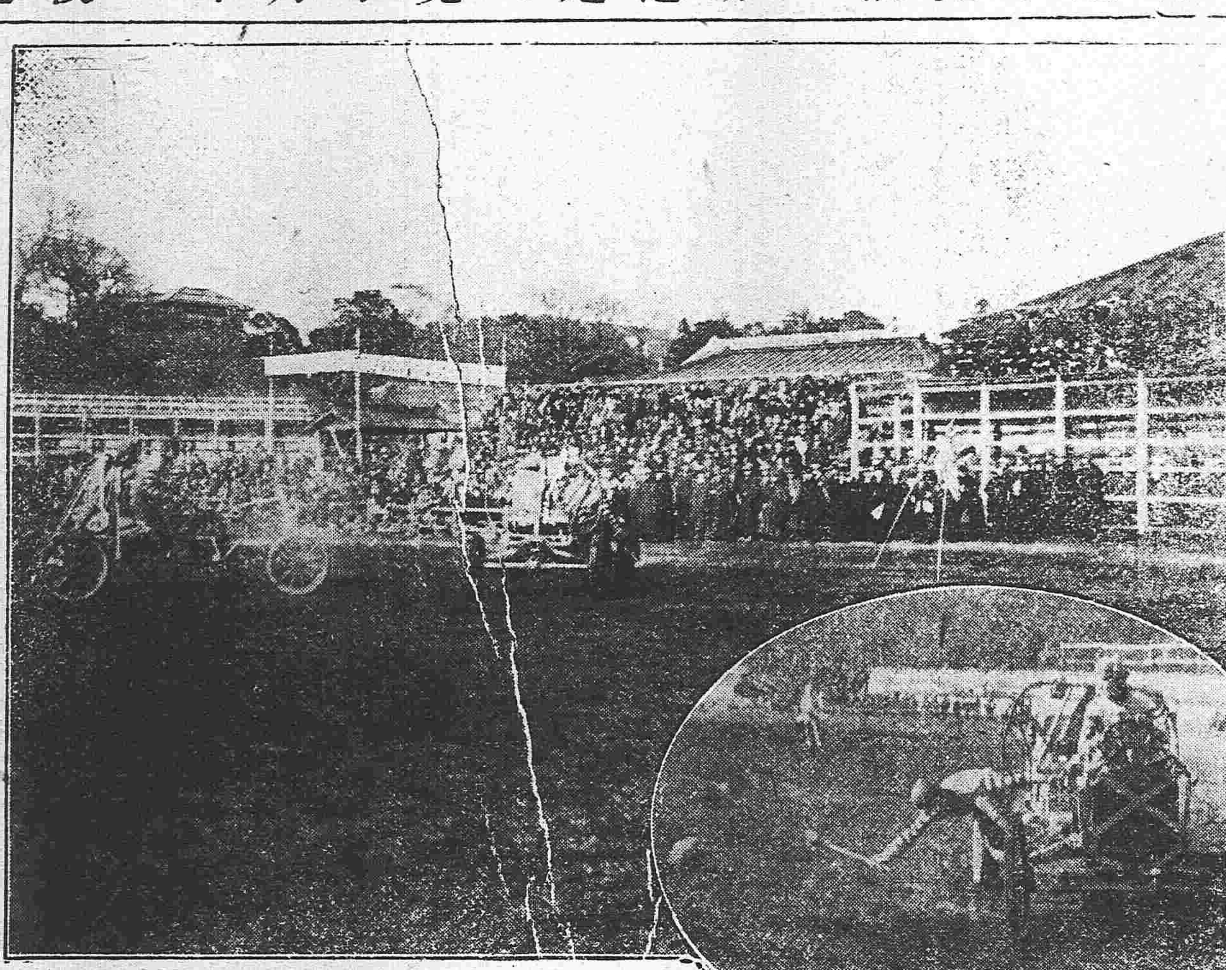

該技撰手日前由美來東在日本慶應義塾運動場舉行競技會是日中外人士聯翩往觀頗極一時之盛

自働車打球競技

雜錄

催促北方起應之主張

北京某報載有自署江生者之投稿其文所不能數月以來北方各省除河北同志會及黑魯潮音外餘竟聲響俱寂豈獨方健者愛國熱心反後於南方乎亦實爲和平統一之言所紿也蓋北人希望統一和平其情較南人爲切良以北地窮瘠財賦不充非仰南方挹注莫克自贍故惴惴以分裂爲懼寧求瓦全弗堪玉碎推其用心亦誠良苦使袁氏具有誠意措施之間推心置腹未始不可挽狂瀾於既倒敷榮華於黃枯顧袁外襲大義內懷貪詐名以段祺瑞爲過渡內閣外其政治之脅陰令梁士詒把持度支掣其財用之肘於段之請撤統率處也批曰君能日日到部乎請交兵柄也批曰各國有此辦法乎於是令事段以避覬覦之嫌反以擁護袁氏爲假面具嗚呼司馬昭之心路人皆見豈北方同胞居近咫尺尙不知其詭譎百出販賣國家而猶希望收拾殘棋回顧破甑爲我大多數謀統一和平之福利乎夫合羣策資羣力猛晉直前本爲立國之要素然當彼此負固鬩閱莫下之際調停既不能期饜亂萌其有極與其徒抱空望曠日持久以釀痛肉曷若去癰抉潰速行解決而圖補苴況窺徵索隱已成非分莫合非亂不靜之局因循既足誤事顧忌尤爲自亡吾北方同胞又何苦信其雌黃而令夫已氏得所苟延哉抑諺有之曰水不激魚不躍試觀時賢勸退之文誰不曰北兵不能擴清宇內南人亦難直搗幽燕此語誠有見地若由此而論兩相頡頏究至何時始爲止境豈終不免出於委曲求全之一途乎抑聽其自生自滅而啓外人之干涉乎由前一說正墮袁氏術中由後一說强隣代庖不獨南人不免卑怯多事之譏而且難逃同召滅亡之恥尙何倒袁之足云以記者愚見南人倒袁力驟不濟務使北人自行驅逐夫而后袁始可倒蓋滇黔川桂浙粵等省地大物博固可以國策在北人視之倘以爲趾掌之地疥癬之疾其間雖不乏遠人哲士同抱深憂而隔岸觀火者實繁有徒若於皖豫湘鄂等處再有顯豁之表示則肢體之疾既潰腐於外表而腹心之病又深中於膏肓庶令麻木不仁者亦知死在旦暮勢必群起而攻以謀其深盼切禱之眞和平眞統一此釜底加薪之要圖袁氏至此雖狡如封豕常蛇亦必決然引退斷不敢以一身爲衆矢之的矣記者此言非爲北方同胞導亂也實見夫惡魔不去衆生難成佛國盡不殲中華永無寧日諸夏不臘共和墜淵愛國者寧忍出此慘象歟北方之强曷勿興起

馮上將軍致各省駁文日院令電

頃致總統國務院財政部交通部元電文日文日院令中交兩行已發行紙幣及應付款項暫時一律不准兌現付現等因當經召集商會暨兩行職員詳加討論揆諸事實萬難遵行查金融通塞關於商民生死問題即爲國家存亡所繫溯自滇黔等省先後獨立人心動搖奸亂之徒造作蜚語破壞兩行信用幸賴中央主持於內各省維持於外兩行信用得以未墜自前月報章流傳謂中央將發行不兌換紙幣商民奔走相告倍極恐慌幸接部電剴切聲明並無其事立即通告市面懽忭異常夫以一時少數之不兌紙幣商民已稔知其害足以牽動金融剝以全國流通信用素著之兌換券一轉移間悉爲不兌之紙幣則群情惶惑舉國騷然國計民生復何所望即使中央別有政策抑或另有隱情而商民生計攸關亦斷斷不能曲有所諒設更輾轉揣測亂人有隙可乘非但國家信用已墜而不可復存且慮全國人心一去而不可復挽此猶言其大者遠者即以目前事實而論亦有不可以一日行者政府命令止兌復派軍警監視在商民雖極騷動固屬無可如何然物價驟昂即不啻幣價低落國幣條例不能定物價之標準祇可爲折扣之制裁如有現貨流通尙可有所比例一旦停止兌現誰復肯以現貨相交是雖有禁止有形折扣之明文不能禁止無形折扣之事實驟至十元祇能當數元之用商民無端損失惟有飲恨吞聲其影響及於軍警餉需者能否保其必無譁譟此猶對於本國人而言也外人持券兌換若一律止兌必將牽涉國際問題而賠償損失之要求復將何所應付甚或奸商寄託外人抑且外人減價收買爲叢驅爵其患更不可勝言又如上海兩行均在租界爲軍警權力所不及迭接楊護軍使暨上海道縣來電均以事關國脈迫請主持一髮千鈞所關尤鉅總之停止兌現當在金融緊急之時院令已明言之蘇省數月以來幷無兌現風潮似此無病呻吟又與自殺何異現值繭市開始爲數達七八百萬向例均須現款國璋耀琳熟商移晷不敢贊同商會復一致呼籲除通飭仍照常營業暫資鎮定外用特剴切直陳務祈俯念國脈人心存亡關係迅賜取銷前令通告各省俾衆周知一面飭由各省軍民長官督飭商會設法解釋竭力維持亡羊補牢在此一舉切盼採擇並希賜覆臨電不勝迫切之至等語貴處如何辦法希惠示爲盼國璋耀琳元印

寓言短篇　新酒令(一)　鷗石

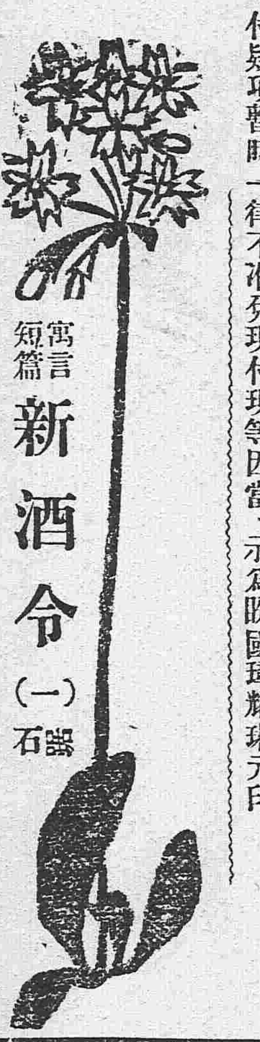

客有告之者曰。蔚藍一色。萬里無雲。微風拂面而來。挾送一股香氣。沁入肺腑。滿園花卉。又復含苞吐艷。狂蜂瘦蝶。往來梭巡。對茲美景。誰能恝然於懷乎。乃約二三同志。特開北海之樽。濁醪盈杯。佐以蔬菜。意氣洋洋。各自得也。友忽起而言曰。酒方入肚。興已勃然。不有新令曷伸雅懷。於是一友曰。擲骰何如。一友曰。擲骰不如双陸。双陸不如射覆。以彼較此。宜射覆之爲得也。余曰。擲骰双陸射覆。類皆陳陳無味。以余思之。不若各說所經過事實。務擇痛快淋漓。足發人噱者。倘說得合理。各人敬浮一大白。無理取鬧者。罰依金爲酒數。終席爲人酙。酒令既覺新鮮。又不甚窘人意。衆鼓掌稱善。一友遂侃侃而言曰。余於某日偶到街上市物。忽見一丐。蹣跚而來。口之大者。無與比倫。兩嘴角齊連耳根。見者皆匿笑有聲。詢之。僉謂該丐最愛說大話。前本口小。日久愈大。馴至專由一張大口。藉以討飯果腹。一友曰。怪形而已。何奇之有。友笑曰。諸君未知此人眞相。此丐叫化。有一定人家。非其類而與之。乞人不屑也。彼自謂專侍一張大口之人。後必同伊叫化。故預先締交之。未曾叫化。而有一張大口之人。得施與之。蓋因其與已相類也。

滿鐵定期船大連出帆廣告

上海行　榊丸　每星期五(正午開)青島寄港(三、八七六噸)(由上海復航時直放大連)　神戶丸　每星期二(正午開)上海直行(二、八七七噸)(由上海復航時寄港青島)　青島寄港　以上兩丸均設有無線電信機

香港廣東行　泰平丸(六月上旬)往香港　皐月丸(六月中旬)開往香港

兩輪船現均設有無線電以期迭信迅速而謀乘客之便利

▲本事務所及在營口遼陽奉天鐵嶺長春各站均可發賣聯絡船車票

南滿州鐵道株式會社　大連埠頭事務所

日本郵船會社瀛船廣告　由大連埠頭起

三河丸　五月廿六日(陰四月廿五日)往太沽牛莊

高砂丸　五月廿三日(陰四月廿二日)往門司神戶橫濱

日本郵船會社代理店　三井洋行大連支店　電話(二一〇〇)(四六〇〇)

乘船票由本出張所自賣如有坐客請至本所購買

橫濱正金銀行　奉天支店

奉天城內四平街　電話十二

資本金　四千八百萬圓

公積金　貳千萬圓

總店　橫濱

支店　神戶　東京　長崎　大阪　倫敦　里昂　紐育　桑港　孟買　西德尼　布哇　喀囉喀　香港　上海　長春　安東　北京　大連　旅順　營口　遼陽　天津　鐵嶺　濟南　漢口

本店　朝鮮京城南大門通

資本金　壹千萬圓

朝鮮銀行奉天出張所　奉天小西關路北

電話　日　五二一　長　五二四　所長舍宅　日長三一三

支店出張所　東京、大阪、大連、安東縣、開原、四平街、長春、平壤、仁川、大邱、元山、釜山、鎮南浦、群山、木浦、馬山、新義州、會寧、羅南、並

凡關於銀行普通各項事務本銀行咸可辦理而尤力求敏捷詳確以期各界面托並於中外各通商巨埠均設有代理之處以便往來滙兌

本銀行所發之紙幣無論何時皆與日本銀行發行之兌換券同而可以負按票券金額之數目兌換

由本月二十日起本社經由上海航路與左記各驛站相互開始爲旅客手提行李及小貨物之聯絡輸送

本社　山東鐵道　旅客手提行李及小貨物聯絡輸送開始

聯絡驛所

本社　旅順、營口、遼陽、撫順、奉天、鐵嶺、開原、長春、本溪湖、安東、大連、埠頭事務所、上海、埠頭支所

山東鐵道　膠州、高密、坊子、濰縣、青州、張店、周村、濟南、淄川、博山

大正[illegible]年[illegible]月　南滿洲鐵道株式會社

中國之近情

北京專電

●短期內閣竟短命矣

段國務卿日前請假三日繼又呈請辭職各部總長援照責任內閣之例一律呈請辭職聞其原因(一)爲新內閣被總統諸多掣肘負責任內閣之名不副其實辦理國政殊多窒礙(二)爲南京會議正在開會不日解決大計無論將來如何解決現內閣亦須更動(三)爲最近停止兌現之院令實非段氏所贊同代人受過而段氏爲國務主席例應引咎辭退然袁總統以段氏辭職之由牽涉袁氏之手段加以段氏辭職國務卿一席無人担負故現託徐世昌懇摯慰留未悉段氏能否允諾耳

●會議停止兌現問題之結果

日昨段內閣特開國務會議從商停止兌現問題旋經議決自今以後附以限制准予弛禁

●異哉擬召集北京會議

北京政府爲抵制南京會議起見擬召集中立各省代表特開北京會議惟可以挽救殘局與否頗屬疑問

●四川獨立後之內訌

自四川將軍陳宧宣言獨立以來川省漸形動搖丁武縣爲土匪佔領大竹縣宣言獨立

●美國撥付借欵之另一消息

某方面傳出消息此次美國撥付之欵並非借欵實係由袁氏存欵項下劃撥蓋恐政局危險無欵可籌故托名借欵撥支存欵以爲自衛之計

●反對馮華甫之聲浪日高

南方紳民黨人反對馮國璋之態度日益激烈馮氏有左右爲難之勢

●英文京報爲袁氏極意辯護

馮張倪三將軍聯銜電致政府勸令袁世凱速行辭職茲據北京英文京報載袁世凱電覆三將軍大致謂現下予若辭職因之得以維持對內之治安敦篤對外之交誼是爲予素志之所存豈敢戀棧不去方今內憂外患紛至沓來國家危急一髮千鈞挽救殘局之策不可一日或緩務祈公等速與各省代表妥籌善後以弭平禍亂而維持大局等語

●各公使允許銀行團籌欵接濟

在上海之外國銀行團稟請共同籌欵二百萬接濟中國銀行上海分行一案業由北京政府照會各國公使聲明此項借欵由政府保障一切等語是以各國公使現已電飭駐滬領事署轉達各銀行允許籌借中國銀行上海分行欵項以維持金融

●袁氏貪戀權位之野心未戢

袁總統日昨交諭府中各機關無論何人有對于總統要求退位者均應認爲個人行爲不合法理一律消燬不准呈進

●何竟怙惜乃爾

駐華外人注重停止兌換問題力籌善後辦法而袁政府對于此事甚爲冷靜似乎外國銀行等擬援助銀行一事爲政府之策劃漸著成效者

●政府當欲以武力壓制魯省革黨

北京政府電飭山東將軍靳雲鵬濰縣第五師長張樹元畧謂速以武力剿平革黨不准濰縣開城等語並派南苑之十二師於十八日開往濟南以資鎮攝

●遯視南京會議之決心

北京政府決議無論南京會議如何取決均不注重擬另籌辦法不日當可宣布

●日署書記官調任領事

駐京日本使署書記官高尾亨調任南京領事

●重要人物聯翩出京

楊士琦已將家眷遷移天津孫寶琦亦因病赴津就醫似不復返張國淦亦不日即將出京

上海專電

●岑軍北伐

岑春萱編成六軍預備一切現正陸續開拔北伐

●陸建章遁入河南

陝西革軍愈聚愈衆刻已達三萬餘人之多聲勢大振漢中獨立之期可企踵以待將軍陸建章已遁入河南開封

●護國軍恢復自流井

李烈鈞所率之滇軍與川軍之一部分會師一致夾攻曹琨於十七日恢復自流井

●湯薌銘尚逡巡卻顧

十九日湖南省衡州宣佈獨立辰州亦有獨立之說省垣長沙因此頗形動搖將軍湯薌銘將城外之軍隊一併調回城中以備不虞

●袁氏電請南京議妥籌善後辦法

十五日袁世凱致電南京馮國璋謂余願退位宜亟爲善後之計聞直隸山東又其餘二省電請南京會議挽留袁氏力爲其難

●殺陳其美者仍袁氏也

前電館斃陳其美之周某係最近由袁政府派來者帶欵五十萬元由京來滬運動陳之友人藉口開鑛面謁陳君即行鎗斃

●南京會議開幕

南京會議已於十九日開第一次會討論會議大綱毫無成議徐州將軍張勳於二十日來寧與馮倪兩將軍莅會與議

●臨時政府委定外交員長

南方臨時政府日前委唐紹儀爲外交委員長駐紮上海委溫宗堯王寵惠駐在肇慶廣東兩處凡臨時政府與列强之交涉統歸外交正副委員長妥爲辦理現已由南方臨時政府據實正式知照駐華各國公使領事矣

●推蔡鍔爲湖南都督

湘西鎮守使田應詔已於十六日宣布獨立與乾州獨立之張學濟聯絡進行並推蔡鍔爲湖南都督倪毓棻已領其部下退至岳州

●財政窘迫之實況

袁政府之財政竭蹶異常殆難支持聞將籌備即位大典所辦之重要物品抵押于某銀行借欵以濟燃眉之急

●李烈鈞與龍濟光磋商北伐

李烈鈞率領軍隊已由桂省進抵三水特派代表與龍濟光磋商協力北伐事宜龍即表示同意

●革軍在湘省佔據之地點

湖南省武岡城步新化乾城等處相繼由革命軍佔據

●胡叔麟將宣佈獨立

湖南混成第一旅長胡叔麟現將宣佈獨立

青島專電

●北軍撤退聲中之居民恐慌

濰縣於十八日開門城中北軍準備撤退頗形忙碌沿途居民深恐該兵等撤退時肆行掠劫

●革軍企圖大舉攻擊

山東革軍自攻擊濟南失敗以來均在濰縣房子村等處各司令部集合籌議再舉一俟軍需充實大舉攻擊濟南大有捲土重來之勢

●靳將軍請日軍自保僑商

山東省城時有革命黨起事與官軍接戰靳將軍以魯省兵力單薄不能兼顧洋商現已與日軍鐵路守備隊長磋商請遇事隨時派兵保護僑商以免擾害而防交涉

時事小言

(頑)

袁政府之倒行逆施也久矣。其所持之政策。無一不足以啓內訌。召外侮。惟恐其國之不即滅亡者。此次令中交銀行停止兌換。藉口援歐西之成例。不知東施效顰。自形其醜。幸各地中交兩行。不從亂命。金融狀況。尚不至陷於極端之危險。否則不特無裨於國用。以之自殺而有餘。吾儕小民。復何貴有此政府耶。

體瘦之男女

加增十磅至三十磅堅固之肌肉者

不論男女凡身體瘦弱腦筋衰殘者有言云

余常服補身各物而身體未見肥胖爲何故歟因彼等消化機關腐敗已極無論所食如許多能不起消化一經腸胃即成廢質如欲醫治須先使腸胃能受其養身之肥質轉運於血中至全身瘦弱處方能使骨瘦如柴者成爲豐潤肥胖之軀如欲達其目的須服首穀藥片其能重造新血長肉生精此藥爲各醫士所讚揚者每飯前或飯後服一枚則面色漸轉豐潤身體自能肥胖也

東三省首代理處

▲奉天、中西大藥房、大德生藥房、慶元永、歐美藥房、同仁藥房 ▲撫城、華西藥房 ▲遼陽、天錫成號、慶餘長 ▲大連、華西藥房、德記藥房、天和藥房、華泰藥房、濟仁藥房 ▲新民府、天益長 ▲安東、東益增號、▲哈爾濱、天豐厚、世一堂 ▲鳳凰城、西增遠 ▲鐵嶺、裕和盛 ▲公主嶺、三合公 ▲長春、興亞藥房、均泰號 ▲吉林、五洲大藥房 ▲錦州、仁濟大藥房、▲開什河、大德生 ▲濟邦子、寶善藥房 ▲牛莊、中西大藥房、益增遠 ▲營口、泰西大藥房 ▲古塔、及各處大藥房洋貨店均有出售

每一瓶四十粒英洋一元五角每六瓶八元遠近郵費一概在內

上海博物院路十七號 中國總批發處 新順發洋行

英國倫敦 美國紐約 首穀藥局謹啓

最難保者爲婦人之健康

身體經水將見之時 經水已見者爲然

身體經易變動 未見者亦有變 結婚之後生產後更爲然

經水已見之時

身體輙易變動然服用婦科靈藥中將湯之人

雖爲婦人亦不知婦人病

就知者亦即可全癒

故女一生最大之事

服用婦科靈藥 **中將湯**

各埠大藥房洋廣貨舖均有寄售

主治功效

○中將湯善治子宮各病
○中將湯善治月經各病
○月經妄行服中將湯立愈
○經來腹痛服中將湯最効
○十七八歲未無月經者最妙
○月經愆期非中將湯不効
○倒經能使血脈歸正
○白帶赤帶非中將湯不治
○豫服中將湯可免小產
○產前產後中將湯不可少
○孕婦服中將湯能養血保胎
○中將湯常服易孕得子
○中將湯有固本養精之功
○中將湯能治[illegible]病

四天	四角五分
一禮拜	七角五分
兩禮拜	一元四角
四禮拜	二元五角

中將湯

本舖日本東京・大阪 津村順天堂大老

養腎內補丸

定價

三十日分	金貳圓五十錢
十二日分	金壹圓十二錢
五日分	金六十錢

定價

三十日分	一打金廿五圓
十二日分	一打金十二圓
五日分	一打金六圓

村井延壽堂大藥房 總行 奉天鐘樓南大界 分行 天津日本租街

人生於世以身爲主身體强則百事可作身體弱則一事難作可見身體之强弱一生之禁係之矣所關不恭重哉然往往人多失於檢束或思慮過度心血受損或讀書過勞腦筋受傷或用力過分害及四肢或放縱情慾虧於腎水惝於此不求保養之方實難期有健康之一日本主人心存濟世不忍坐觀是以博採東西醫理悉心研究數載始精得是病之眞諦遂治一養腎內補丸作救人之寶筏以供斯世也夫是藥均係眞正材料効力甚大有病者服之固有除沉疴之功即無病服之更臻健康之効如先天不足氣血兩虧神倦體疲腰腿酸軟胸膈膨脹脾虛胃弱氣短痰多勞傷失血下元虛寒陽痿不擧精薄無力手淫失精調養不良其他諸勞百損五勞七傷等症無不奏效如神諸君不信請嘗試之便知余言不謬也

各埠藥房出售

分行 長春北門外旭町
分行 大連市伊勢町街

九重香皂 芝蘭香皂之本領

世界之良品種類固多然未見有價廉而物且美者惟敝店之芝蘭及九重香皂則蒙社會諸君已贊揚許廉價中之美品矣如此本品因何價廉若此而能製成亦有以也蓋本皂自發賣以來雖數十年亦皆按一日之標榜酌用原料之多寡兼汁意於衛生美容之方法改日新之學理究積年之經驗精造佳製故此出類拔萃而售以最低之價値遂致信用需額具各發展其製出之物品亦因之日見增加工資既可節儉原料採辦大宗亦較少數省費多多矣而且如裝飾香料等項凡無益於實用者盡皆却之始得達到中外愛用之目的若照其品質與西洋皂之一元上者比較以亦皂無差異其價格則不過僅收十分之一耳

本舖不但於衛生及美容有益即於經濟而論之亦可爲最著者也

再者敝□設有最新之機器用老練之技師監督無數之工匠其活動勢若手足至荷物之作成不知經幾次化學之試驗惟圖愛顧諸君之適意並希衛生美容之卓効

本皂自發賣以來日雖尚淺然能超群之特色不第南北滿洲即俄境山僻之地亦無不知而各地已皆設有代售處矣

此以上□云即本皂良美之確實証據也

今有奸商利徒仿造本品之形式僞造假品以欺魚目混珠希圖漁利如願各界賜顧諸君須認明封上註明之春元號子局製造之芝蘭或九重香皂牌號購買庶不致誤

東三省總經理 奉天營口 寺庄洋行

ONODA CEMENT CO. LTD. DAIREN BRANCH WORKS * PORTLAND-CEMENT * REGISTERED TRADE-MARK

小野田洋灰公司大連支社

大連臭水屯泡子窰

小野田洋灰公司大連分行

關東都督府 南滿鐵路會社 實用

本分行每年製造數百萬餘桶

總代售處 三井洋行

●發售各埠東藥 ●轉運鐵路貨物 ●保管倉庫貨物 奉天大西關 日電話六八番 中電話分局六七號

無不按便有向該處接洽敬號面議匯費務必從廉特此佈告

中國日本電話四十八番

佈告

騰鰲堡盛京時報分社謹啓

收特此佈告

盛京時報館謹白

東三省新聞

▲奉　天▼

●奉省金融恐慌之轉機

奉省中交兩行奉院令停止兌現付欵後金融界遽起恐慌雖經張代軍按及商會諸要人極力維持而兌現提欵者仍肩摩踵擊就中而猶以外國商居其多數嗣由政商緒要人會議函請日本商業會議所設法維持該會議所接函後即召集僑奉商董開會議決於日昨回覆華商務會其決議之條件亟錄於下

一、中交兩銀行日須應付兌現兩萬元（每行一萬元）

一、於長春之中交兩行內無論何行自經解除停止兌換時其解除銀行之奉天分行須照舊應付兌換不得限制

一、本協定事項之實行期由本月廿二日迄六月五日止

但希望兌換者須於每星期一、三、五、午前九時至十時至會議所查明欵數經領事捺印方可兌換云云

日商為謀共公之利益竟能棄其利益相與維持我華商之託人兌換者聞之能無愧恧乎

▲交通銀行停兌之原因

奉天交通分銀行奉令禁止兌現張代軍按則已諭令該行長仍須照常兌現以維市面而安人心該行長遵行不二日因長春交通分行發有紙幣壹百一十餘萬元準備金僅七十萬元奉省雖不斷空而長春則不抵頗鉅事出無奈遂一律拒絕付現茲聞日本方面已議妥代為維持奉行於日昨開始應付矣

▲商務會調劑金融

商務會因奉省交通銀行受長春分行之影響函請設法調劑俾免擠兌當於二十日邀集官銀號總辦張策安興業銀行總理張贊臣殖邊銀行總理岳春暄商業銀行總理楊嵐亭公同籌議一面由各行號共同協濟一面通知各商暫緩兌現俟與日本商業會議所協議即速實行茲聞日本方面已於日昨協定回覆總商會已照議通知實行矣

●西安反抗聲中之要求條件

西安人民聚衆反抗清丈等情業誌本報茲聞所反抗者尙不止清丈一事據開縣知事袁泰詳明按署其反抗要求條件有五（一）清丈地畝事一已丈者請緩期交價未丈者緩至秋後再丈冊照費減價一半尙須聽候東豐海龍之辦法為進行（二）錢糧加倍過期加罰其中弊竇橫生請為輕減併請找回事牌捐浮收欵目（三）省公債乃民間含淚輸納此中萬不可藉手折扣而安境現換公債票不但折去原本且均未給利並有冒收情弊（四）牲畜補征乃係接續前辦無知今夏影響於去年歉收民間皆嗷嗷待哺實不堪再行補征請為暫緩（五）質問收捐處帳目未能算清公布以前電綫費用究竟作何用途會否積有息利此次購買電杆仍係出自民間主何理由請飭收捐處清算明白以昭大信且原買電杆五角今冒稱每杆價一元五毛尤應剖示云云最後一條由縣核示餘均上詳張代按矣（者）

●三省代表電告到寗

南京會議原訂於月之十五日舉行開會嗣以各省代表到者參差不齊故已決定延期聞東三省代表為奉天之劉恩鴻軍署所派趙錫禧按署所派吉林之張恕軍署所派戴蕊質按署所派黑龍江之李景林軍署所派按署無均到寗駐節於華洋旅館昨各向三省將軍報告與馮將軍接洽後諮詢答商事件云

●電請統一軍權

前任張段兩將軍在奉時東邊洮遼兩鎮守使向歸節制調遣茲聞軍界人云現在吳馮兩鎮守使以張盛武僅一將軍之職與鎮守使所差無幾近來對於往來公事竟用咨文而調遣軍隊每多掣肘張盛武以值此軍事防務在在緊要若不統一軍權遇事恐有貽誤已據情電請中央將東省一切軍權統歸節制以期收效云（平）

●組織諮議廳誌聞

張雨亭軍使自念一介武夫於政治上素乏經驗當此時局軍民兩政集於一身倘不博訪周諮難免叢脞特與金政務廳長及袁秘書長等會議擬在公署組織政治諮議廳開辦政治諮議會其會員以前參衆兩院省議會議員酌量選充外並由各機關分別派委聞已決定約日內即可實行組設云（平）

●軍人能監督知事耶

軍人干預政治國有明令奉天自此次政局變更當道鑒於桓仁獨立事件對於各屬知事大不信任但各縣均有駐防軍隊遂密令所在駐防長官暗中監視知事行動聞近來各縣知事迫于此種干涉舉動頗形憤懣上書辭職者已有十餘人之多矣

●鄭知事謁商要公

輝南知事鄭萊仙於日昨進省稟見上峯據聞所謁商者（一）黨徒値此地方不靖勾通胡匪倡亂宜如何加意嚴防（二）警團係由當地籌餉該縣設治最晚商戶畸零應若何增加整飭請示遵行（三）前任知事徐星煥經理署中公欵迄今交代未清請求轉飭交楚以重欵項此外尙有多件俟公畢方克北返云（余）

●富局長奉委赴遼

財政廳王維宙廳長査遼陽徵收稅捐總局僉子楷局長現經張代僉按以該局長熟悉該縣地面擬任為遼陽開埠局長遺缺查有前軍署軍需課長富葆廉才長心細辦事認眞請准張雨亭氏照委故富局長不到行知禀辭於翌晨首途云（者）

●知事仍須迴避本省

張代巡按使雨亭氏以奉人士之謀為縣知事者實繁有徒當轉請中央破除迴避本籍成例將奉籍在外省候補知事及保免尙未分發者一律留奉任用以收人地相宜之効等因電請去後詎知稽案交由內務王總長議駁未允因此一般運動縣缺者近日內遝聞此耗不禁心灰意冷云（者）

●農工銀行籌備開幕

農工銀行自招股迄今已及兩月聞已募得股本十八萬餘元故由該行發起人薛永來龐賓國等於昨二十一日復借工務會開二次籌備會到會者四十餘人經發起人薛永來等面催認股者速即交欵並由各股東担任再募一萬元共達十萬元即行擇期開幕云（生）

●電飭陸軍旋省

盛武將軍陸軍二十七師張雨亭師長查本師第二十七團張序五團長前因桓仁王濟輝知事倡言獨立東邊一帶派令該團長督兵往勦嗣因地方平靜移駐安東本擬飭其常川扼守惟安鳳等處有馬勝溪鎮使防營分佈足保治安且省垣空虛未便久令張團長在安致貽省城防守單薄之隱患故昨日電調該團長迅即拔隊旋奉云

●通令嚴緝在逃警長

盛武將軍兼署巡按使張雨亭氏近據警務處處長宋墨林詳稱遼河水上警察廳長孔某性好冶遊置公務於不顧事機敗露攜欵潛逃請即嚴緝等情當經張軍按以事於日昨飭令所屬各縣嚴緝云（山）

●通化匪勢披猖

按署據通化潘德荃知事報告該縣管界八里哨二岔溝等要由鄰縣柳河竄入匪首高成山綽號小霸王率有盜徒五十餘恣意捐擄異常猖獗雖經督飭團警合力兜剿無如匪勢兇悍未能刻日蕩平且被匪擄去警士二名請速撥兵來通以資援剿等情張雨亭代僉按使已電知東邊馬鎮守使赶派巡防前往撻伐以清匪患云（余）

●請剿大幫蒙匪

張雨亭將軍兼署巡按日昨據洮南縣知事電稱謂境內現由蒙界竄來大幫蒙匪到處擾掠蹂躪民生勢甚披猖請即派兵等情當經張將軍覆電照准批飭洮遼鎭守使速即遣兵剿辦藉資鎭懾云（山）

●趙中將由京旋奉

盛武將軍張雨亭氏前因桓仁獨立盤由縣知事携欵潛逃軍防各事亟應稟陳中央以免傳聞異詞當派二十七師屬員中將趙古齋赴京現已稟明一切於日昨搭乘京奉車旋省云（山）

●王廳長注重衛生

警察廳廳長王遵波氏以天氣不正乍寒乍熱難免時症之發生各閣營署宿舍每有堆積汚穢者不但有礙法規且恐有妨衛生且慮為一傳染時症之媒介是以派定警務股員傅業林於二十二日起視察各閣警署各宿舍轉飭整理而重衛生聞已通知各閣署長知照矣（山）

●英文函授學社之發達

奉天輯華書院附設英文函授學社未及匝月而報名入社者已達數百人之多聞該社之第一月份講義現已出版六期書英中均用漢文解釋註音明確延請精通漢文之編輯員日夜編輯殊形忙碌云

●懲罰扣留捐糧者

去年瀋境被潦成災趙監督設法救濟擬由種地戶每日地捐糧二升分立粥廠以資補助乃由各村正副募集送由就近保衛團所轉送災區不意東七區等屯將所集募捐糧送由東七所團總關長山轉送該團竟扣留二石餘現被趙監督寅生查明其事擬送法廳懲辦云

●趙知事整頓警團

瀋陽縣知事趙寅生以時屆初夏轉瞬靑紗障起倘不趁此時機妥整警團將何以禦匪患而安地方於日昨召集鄉鎭成警長及各區保衛團董總等在署妥議以期有備無患聞趙知事對衆演說地方治安責在警團諸君務各勤訓兵警檢驗槍械至警丁有辭職者尤宜即補以免缺額而資從公與議諸員無不唯唯聽命云

●厚卹亡兵

城西張三家子高文閣在二十七師馬二營充兵於日前因桓仁法庫等處胡匪猖獗經張代軍按派馬二營前往勦捕嗣以兵少匪多衆寡不敵高某被擊受傷甚重後來省在東關英國醫院診治不料傷重難治竟於前十六日名登鬼籙高某尙無子嗣只有妻女慘苦情狀不忍目覩馬二營營長頗憐憫之遂為聲請於張代軍使按照亡兵賞恤條例優為賞恤以資休恤張代軍使當允發給一次恤金二千一百元令該營長轉交該未亡人妥為過繼子嗣購棺厚葬餘者道產度日云

▲營　口▼

●營口市面稍穩

國事日非金融日窘市井恐惶愈深其勢然其理亦然本埠商塲以中交兩銀行限制提現之故各商行危急萬狀幸經警廳長稟承道尹命令權爲變通悉心維持爐銀不致跌落滙水稍形增高由昨日起各銀行尙不致窮於應付市態稍見平穩矣

●芝罘輪改隸源昌號

遼瀋道署頃奉省憲准交通部咨開以華商源昌鐵號稟在大連向張元凱價買芝罘輪船一艘遵章繕具規章送請註冊發照等因除分行外仰該道尹轉飭所屬隨時保護而安航業該輪前經旋昌行代理落旋今已改隸源昌號操持一切云云

●李局長體恤商艱

駐營漁業保護局局長李芝鏡氏以本年商販甚艱生計困難特恐有無恥差役至各魚舖及小販魚商假冒稽查名義任意勒索似此惡習若不速為查禁殊與本局名譽攸關昨特通知本埠各魚舖及小販魚商除照章納捐外倘有假冒本局名義藉詞勒索者准其扭送本局從嚴懲辦云

▲黑　山▼

●黑山禁煙有効

縣公署于日前奉到巡按使公署禁煙報告表式令應即按月塡送查核備案惟現在商民痛絕鴉片深知其毒為害非淺又衆禁令森嚴當地警察搜查嚴厲故邑內無一吸煙犯案者可見煙禁有効矣

▲錦　縣▼

●各界恭送日員

錦邑自去冬日本派來陸軍炮兵少佐吉村綱英並小笠原俊山二君到錦以來對於商民交際甚爲和平闔邑商民均稱該日員等文明與紳商各界感情頗洽昨聞吉村綱英少佐奉令調陞中佐於陽歷五月十九號由錦乘京奉火車轉搭南滿車回國故於是日軍警各界恭送車站頗極一時之盛云

▲鐵　嶺▼

●部視學蒞鐵

道視學胡君於日前到鐵視查各校已誌本報茲聞部視學楊君已由開涖鐵當同敎育所長石君往查西門裏小學校乃適値道視學胡君正在該校視查該校校長招待兩視學一時頗有應接不暇之勢迨視查畢兩視學對於該校管理敎授諸端頗有首肯之意云

▲開　原▼

●警區化散爲整

開邑縣公署接奉巡按使通飭署謂保民首在防區而防匪尤重警備查奉省天災頻仍盜賊充斥每有警力單薄强搶去槍械警服之事推原其故實因故警區分所不敷分佈一旦有警缺之援助所致茲特限定六月一日將警區警所實力歸併以節公欵而資厚力云

●禁止私募華工

近來聞有匪人藉招募華工為名圖謀不法縣知事章蔭三氏爲防患未然起見出示禁招華工如有招募華工先到警察事務所報告否則按懲辦盜賊條例從嚴治罪云

▲孫家台▼

●拿獲盜犯

孫家臺驛有秋恒山者素以窃搶爲生活之計前在山城子復與王姓女有私日久情熱遂議定淫奔乃潛逃匿于驛東小孫家臺石姓家中後緣秋某行跡可疑被警察第四區盤詰吐露實情經該局將姦夫淫婦一並看押稟明開原行政公署函知海龍縣轉飭王姓具呈來領詎料該秋某在海龍尙有搶案數起昨十六號經海龍縣行文拿辦聞已由警察第四區拿獲解送開原行政公署懲辦矣

▲梨　樹▼

●詳文請獎

梨樹縣檢驗員賓鑑源君由檢驗生援服務現屆期滿縣知事王鐵珊以鼓勵人才起見日前詳具該員履歷備文請獎高等廳現正勉勵法學生鼓吹後進諒必照章准請云

▲東　豐▼

●聚衆要求

東豐清丈局長查某激起衝突一節已誌本報十六日縣屬小城子地方聚集二百餘人聲言來城索取地照該局長午聞此信鼠竄入署面懇謝監督設法維持經謝公親往該處百般開導其事始寢詎意一波未平一波又起楊木林子四平街地方又復聚集八百餘人來城索照至半路經謝監督親往勸阻云

▲公主嶺▼

●守備隊定期開紀念會

駐嶺日本獨立守備隊隊長定于本月二十一日在該營附近舉行該隊創立紀念大會日昨函邀李團總屆時臨會並請多帶馬隊以備當塲賽馬競跑聞經李團總許可屆期當必有一番熱鬧也

▲昌　圖▼

●警官會議

警察事務所長金鳴九以現在防務緊要設或防範稍疎最易擾亂治安故特召集警察第二區區官高起山第三區區官馮保忱第四區區官李星五于日昨來城在警察所會議大致以淸查戶口肅清匪患嚴禁煙賭而重公令盤詰旅店取締流氓藉免亂黨混跡緝捕謹嚴實力進行以期防患于未然商議安恰各該區官遂返區實行云

●捐稅踴躍

稅捐徵收局長富沐堃悉心整頓認眞進行對于欵項按月解淸絲毫不茍而於商農又極融洽是以稅務日見起色當補徵牲畜圈養稅公文奉到之日該局長除通飭所屬認眞調查外面諭各分卡員不得滋章勒索凡赴鄉査驗時對于農民當和言待遇如有不明補徵之意者該員當詳爲解釋不可稍存舊習倘有違犯定即嚴懲不貸現聞昌屬補徵稅辦理頗爲完善云

●道聽塗說之知事

昌圖城內頻傳縣知事一缺將以牛莊佐治之黃君租安升任街談巷議有若已發表者然茲援有聞必錄之義誌之以覘其後

▲遼　源▼

●注重軍餉

洮遼鎭守使吳興權氏爲注重軍餉體貼兵心起見於昨十六日傳飭所屬第二旅四團暨各防營赶緊淸理餉項不准稍有拖欠致干查究現各團營已將四月分兵餉一律放竣不敢稽壓云

▲春　長▼

●招工致生交涉

有廣源盛號每年爲俄人招工赴滿洲里站迤北作煤鑛工程近日又到長春照舊辦理正在招募工人之際忽被商埠一區巡警將當事人傳案看押禁止招募事爲本號聞知當要求俄領事出爲交涉聞俄領事親向縣署將該當事人要出立即釋放仍舊招聚同北云

▲吉　林▼

●銀行漸有轉機

本省中交兩銀行自停止兌付現欵之消息傳出各界異常驚慌每日兌現者接踵而起一時風聲所播該行紙幣之信用有一落千丈之概本日來當道協力維持軍警會同彈壓尙未聞有何種變故至十九號市面人心漸定赴中交兩行請求兌現者較前數減少數倍錢法亦見鬆活前非若十六十七兩日之吃緊商民已由悲觀轉爲樂觀均感孟長官維持金融之力又有云連日中交兩銀行於官銀號借得大宗現洋故應付充足人心賴以平穩云

●工業銀行之進行

吉省工業銀行股本金額業已招募齊楚慘淡經營數月於茲基本欵項漸已具有端倪聞該行現租定糧米行路南仁太洋行舊有樓房爲辦公之所惟以房屋間壁不甚適宜當於月之十七號竟工重新改造幷一面在登瀛印刷舖製訂印刷鈔票之契約想該行開幕當不遠矣

●更調法官彙記

據法界消息云高等檢察廳張檢察長以長春獄囚謀叛實由於監守人之瘵職所致當經將該典獄官秦殿勳撤差以省監獄第三科長崔箴三調充以該縣看守長調接三科科長之差所遺長春縣看守長一缺即以吳鳳山接補以專責成

●公署會議消息

吉林郭按使視事以來對於政務諸多整理近以力謀進行起見當於僚屬定於每星期六在公署招集各行政領袖齊集公廳討論政務設施方鍼以利進行聞此案繇於本禮拜宣布矣

▲黑龍江▼

●唐廳長潛逃未遂

黑龍江財政廳長唐宗愈蒞任以來羅雀掘鼠假公濟私聲名狼籍曾被全省紳民稟揭正在飭查之際而該廳長自恐惡情敗露法網難逃乃於本月十七號閒潛登火車變裝遁去意欲將從前種種弊端不可掩飾者以一跑字了之不料逃至昂昂車站竟被扣留似此行爲實駭聽聞而我全省紳民不勝公憤遂再行稟請巡按使查辦其稟稿如左

爲稟請事竊紳民等前禀揭財政廳長唐宗愈改造假帳侵公肥已懇請派員澈查等情靜候批示之際復經紳民等查得去年十二月卅號各縣廣信公司會瓢交廣信公司稅欵四十六萬七千餘吊該廳長不將此欵提交金庫乃竟撥交官銀號提造個人名字或堂號另爲存儲未知作何用途即查官銀號及廣信公司流水賬簿自可得其眞象正擬續請澈查而該廳長自度情虛即於昨晚十鐘畏罪潛逃當經紳民等報告師部由昂昂火車站拿獲解回本宜靜候查究惟該廳長假公濟私紊亂財政巧立名目希圖中飽種種弊竇令人髮指乃復不行交代携其私黨乘隙遁去行爲旣屬醜鄙居心尤不可問且査徵收官吏獎勸懲罰條例具在而該廳長視若弁髦首則舞弊侵吞繼復肆行規避其構成刑事上之處分已不待言紳民等爲維持本省財政起見用再籲懇鈞使鑒核速派委員澈底淸查按法懲治以儆貪頑而肅官方是所深感禱謹禀護理將軍許

●新委兩參議

前興東道慶仁菴氏昨奉許兼按委爲政務廳參議前齊昂鐵路司理吉德純氏聞亦被許護軍委爲軍事參議日昨均聯袂就職云

●各埠銀行及糧食行市　五月二十二日

●奉天

大豆 一元二〇〇　豆餅 [illegible]　紅小豆 一元一五　花小豆 [illegible]　小米 [illegible]

高粱米 一元五〇〇　洋麵 二元九〇〇　燒酒 二元五〇〇　現銀 九吊七八〇　加色 二〇〇文

大洋 二十八元〇〇　北洋龍洋 二十六元〇〇

●正金銀行奉天支店　香港貨 [illegible]　金票（賣）[illegible]（買）[illegible]　錢厘 [illegible]

●奉天錢業公所　羌帖 [illegible]　鈔票換洋 [illegible]

大豆 [illegible]　豆餅 [illegible]　芝麻 [illegible]　紅小豆 [illegible]　期夫豆 [illegible]

現銀加色 [illegible]　鈔票換錢 [illegible]　羌帖換錢 [illegible]

豆油 [illegible]　小米集市 [illegible]　高粱 [illegible]

天氣　昨日自下午六點起至今日午 [illegible]

雜報

△奉　天▼

◯查封油房

大北關大街廣合油房財東李芳亭前以油房名義借得吳某名下小洋若干現在李芳亭因無資償還吳某追討日急因之激起訴訟除經法廳將李某押追外日前將油房老板楊志局亦行拘押並飭司法警士按照破產辦法將貨物器具騾馬等項一併驗明查封不准私自運出以淸債務惟楊某以該油房係由兩股財東組織而成非李某一人之所有廣合油房之借據係由李某一人之所爲無論如何絕不承認聞日昨經法廳業將債權債務關係審理明白判歸吳某本利合洋二萬八千吊即令火速償還以息訟端云（叔）

●擬購子彈

將軍署軍需課近以軍械廠所儲子彈無多而陸軍巡防雖具領者亦屬無幾設一旦有事即有難乎爲繼之虞昨由該課課長面謁裔代理參謀長會同張將軍商議購買子彈若干張將軍已允所請現由該課核計應購數目擬與某洋行訂購云

●又來逃俘

昨日在街遇有德國俘虜一名破勒馬什特一名死克探悉係由哈爾濱乘夜由火車上逃來奉天者當被警察盤詰明白即送交德國領事署查收矣

●一寒致此

豫人宋文熙前淸候補縣丞曾瑞堂將軍任奉時供職署內文巡捕一時赫聲濯靈納有本城陶氏女爲繼妻歡諧魚水家資悉付該氏掌管不料因冰山倒墜坐吃山空陶妻席捲餘貲以去宋則糊口難資乃携易經一部逐店敲竹板賣卜仕宦之落魄如斯如斯（者）

●姊妹易嫁

城西岳家堡子屯張姓有女二人長名大亮次名小英大亮色美於小英早字大西關苑盆窰徐姓子因徐子家貧故上月親迎之期張女違反父命抗不于歸經張父慰勸令次妮易嫁現在夫婦間異常和好以張夫在校修業而徐妻亦入女學知之者僉謂蒲留仙撰述毛張奇事不得專美於前矣（余）

●盜取電線

電線鐵路之設本爲謀萬國人民交通便利起見稍有人心者無不愛而護之無如鼠竊狗偸見利忘義懲之愈嚴而盜者愈多茲聞城北大營附近地方中國電綫不知何時被賊盜割二里許張代軍按據報之下以電政有妨軍事大爲震怒當嚴飭該管地方軍警嚴拏限日獲案否則爲該管官警是問云

●逼妻賣淫

小南門裡通積倉前胡同住戶雙洛二娶妻柳氏貌美而賢入門已二年餘矣詎知雙洛二無良視其妻年方少艾日夕逼令賣娼該氏否認雙某即鞭撻從事昨午又因傾得一男子至家强迫柳氏歡會該氏不從遂互毆扭赴警署云（余）

●認妓爲女

平康里某班妓女文蘭津產也向依保鴇母爲生據言生而無父蓋不知生父爲何許人也日前忽有一操津語之夏某認爲伊之血統該妓與鴇母皆不承認扭至有司訊得夏某供詞無法律上認知之條件當然不能判歸夏某想係有意訛詐云（叔）

●蕩子逃失

大東關堂子廟北胡同住戶李文順之子年二九乳名小德日前不知因何項欠欵逼索甚緊將其母手鐲金戒子等物私自竊出變賣抵債被其父知覺嚴加譴責彼竟潛逃旣而李文順恐其子自盡短見當赴友親家尋找然已杳無踪影現聞其母哭泣不已云（叔）

●判決姦拐

小北關天后宮東胡同住戶關某之妻于氏被房戶趙某姦拐查覺緝獲按刑律親告罪告發以懲姦邪昨經地方廳判決趙某姦拐有夫之婦處以三等有期徒刑十二年于氏因知姦科以四等有期徒刑三年以爲姦拐者戒（叔）

●災民路斃

有周某者遼陽人年逾花甲去歲因地畝被淹度日維艱於上月來省投親以求接濟乃各親戚已紛紛遷移所至輒阻以致流落乞丐中日昨求乞不得饑餓難忍竟於晨間在工夫市上坎倒斃經該管某警士暫見回署報告轉請檢驗云（山）

●誕登彼岸

平康里四等妓館某班妓女翠鳳以近來生意蕭條自念靑春易過娼寮終非久居之地故與某商舖櫃夥趙某情投意洽請其贖身甘願偕老聞已得趙某之同意允出小洋三百元日內即可脫離苦海云（山）

●掌櫃虧欵

南關某糧米舖執事林某性好冶遊終日置店事於不顧奔走板井胡同王姓家任意揮霍夜無虛夕現已將王女接家度日因虧空櫃欵數百元無法彌補被財東杳出當赴地方廳控追經某法官將林某傳案羈押於模範監獄云（山）

●請緝胡匪

兼代巡按使張雨亭氏日昨據商務總理楊玉泉詳稱略謂據小西關成泰永掌櫃詳報櫃夥出外辦事被胡匪二人搶刦携贓逃逝懇請飭緝等情當經張按使批示照准並通令所屬軍警一体協緝云（山）

●爲翁殺姦

城西陳家臺村住戶于姓婦蒲柳衰姿性仍淫蕩與同屯潘廷杜姦好宛如夫婦娶媳趙氏潘僧意圖染指詎其媳不從力謀爲翁復讐一日潘在夢中被趙氏持利刃將其咽喉割斷自首請罪遂由村長送城訊究云（平）

●驅逐娼婦

大東門裡菜行胡同李姓婦因其夫在外營商窰樹淫幟招致嫖客近且白晝宣淫游人麕集同院住戶擾亂不安吳姓房東以院內槪屬善良詎容染斯汚點遂驅逐之而李婦特有庇而冠者爲之護符不聽驅逐迨經報告警署始行逐出院外然亦未得其房租耳（叔）

●不遂其媾

小東關下頭李姓婦有卓文君之憂其母倩人作伐再醮與大東關焦炸市某煤局執事楊某爲側室入門未久該氏叱狗罵鷄無非欲遂求去之志昨經其夫與其母家及媒人大開談判問其是何居心滿室喧擾約至半日仍無如何結果云（平）

●哀此煢獨

遼中北沙河子郜姓經昨年水患後一貧如洗該夫婦遂帶同二子一女擬赴東豐開墾田土以資生活不意天災與人禍相逼而來行至中途一女先亡其妻悔喪成病而死未幾父與一子又死嗚呼傷哉只遺十三齡孤男日昨來城沿門乞食泣訴之聲頗爲酸鼻云（余）

△安　東▼

●教育不分畛域

朝鮮昌城學校畢業生李泓燮等五人持有日領事護照來安參觀中學校一切功課及學生成蹟參觀後李某等甘願投校肄業縣知事以事關重要電請上峯是否允諾日昨電覆署謂該生旣係熱心向學原無畛域之可言倘能借材異地亦不失國家育才本意故應照准該生入學云

●馬隊回奉

奉天二十七師第二十七團團長張序五君帶馬隊一營以安東係水陸交通區域非實地鎭壓不足以資穩固日前來安駐紮各界極力歡迎據本團傳出消息十七號接奉來電十八日預備回奉云

△遼　陽▼

●義務戲之流弊

遼陽西關外福康里因遊客稀少一般地寮頗形寥落茲有日商西村氏爲繁興娼勢起見特邀坤名優伶每日開演不取分文以資振興營業云云西關素稱繁華之區該園日日演劇難免無胡匪深藏其中不可不加意防範也

●廟會誌盛

陰歷本月十八日向爲娘娘廟會期世俗習慣無可更改近因該廟歸巡防保衛團佔用嗣即改歸金銀庫代辦亦數載於茲昨屆會期天氣淸明本城各工商均行放假一日以資遊覽於是一般善男信女焚香了願者魚貫珠聯十分熱鬧云

△蓋　平▼

●取締賭博

國家查禁賭博之功令雖屬綦嚴而一般賭徒仍藐視禁令不稍顧忌蓋邑警察署爲維持治安起見現已飭令所屬長警並中區區官巡官等務期振刷精神竭力查禁以淸盜源而肅地方風紀未能認眞辦理吾邑賭徒或可消弭也

△開　原▼

●廟會熱鬧

舊歷四月十八日爲娘娘廟會是日天朗氣淸惠風和暢兼因雨後倍極淸新一般紅男綠女白髮黃童絡繹不絕彷彿溱洧之間何跪香禱福者如是之多耶

△孫家台▼

●毆傷頭部

孫家臺驛東大山崗堡每屆舊歷四月十八該屯辦有廟會故一班男紅綠女相率焚香還願所有小本營業星羅棋布昨日復屆該屯廟會之期一時人山人海正在熱鬧之中詎料有售賣靑菜之張廣與與該村朱姓因使用開境集義和之紙幣彼此口角兩不相下張廣成遂用秤勾將李某頭部毆傷當有第四區保衛團保董謝廷雨查巡立將該倆造帶回驛東小孫家臺常駐所該團總以保衛團無裁判權限特轉送警察第四區核奪云

●無名男屍發現

驛東大孫家臺南泡沿昨忽發現無姓男屍一具經該屯人親驗膀脛有鐵繩傷痕一處該村長以事關人命遂具稟請示開原行政公署聞章蔭三知事特於二十號親行下鄉相驗核辦云

△錦　縣▼

●稅捐得人

錦西縣常關稅局局長牟蔭棠君到差以來頗恰輿情對外異常和平對內非常認眞致令在差僱員以及巡差無不竭力從公所有舊日人員俱未肯輕易更換藉資駕輕就熟之功聞商民及往來客商納稅者無不口碑在途頌揚稅局得人

△義　縣▼

●保衛團總接事

義縣保衛團團總溫藹亭君晉省另謀他事其義縣保衛團總一缺由前充警務長張錦軒接充于陽歷五月十七日就職聞邑農商各界均街談巷議有謂張君前充警查頗有保安之議今爲保衛團總必能爲義縣人民造幸福張君其勉旃前途

●校長野蠻

東南隅民立學校校長蕭愼之野蠻習慣由來已久于今年春季買得玉成粮店炸子若干斤給奉票五元該店執事王玉堂當聲明云原城奉票向不花用該校長厲言威嚇不要不行王玉堂見事不佳唯唯而去後至櫃見內有假票兩元持回兌換該校長幷不承認王玉堂以理分辯而校長詞窘竟喚出學生多人將王玉堂痛毆一頓王含冤帶傷而歸近日傷痊憤氣不平決意向縣署呈控云

△東　豐▼

●私設煙館

東豐地處邊陲人民槪屬客籍風俗不同性情各異吸食鴉片針刺嗎啡之徒塡街塞巷業難盡述自謝監督到任派警各處搜尋日獲數十于是貧者遠颺富者戒斷開燈私賣之犯從此已泯詎日久生怠或賄通警察或受意權紳竟敢明目張膽大開煙館如西南關之葉姓東南關之車姓及袁姓尤其最著者也時輪者盡往訪諸

●栽贓索賄

本城住戶施得祿被稽查楊某私栽煙土被一區警兵拿獲罰洋四百餘元並未稟明監督未識此項巨欵作何開銷該住戶不日爇赴省控告想此等敗類之稽查謝知事決不曲爲庇護也

△黑　山▼

●稟請入校

黑山屬保衛第四團團總楊佐軍於日前稟請縣署赴省保衛講習所考試倘得文憑可爲將來進身階級懇請賞假入校呈請前來已蒙照准聞楊君已於本月二十號赴省投考矣

●賭徒被獲

本城住戶有久爲市井無賴之徒王懷棠終日以賭博爲生活於本月二十號被警察中區拿獲該賭犯王懷棠等三名並賭具等件一併帶局預審均各供認不諱聞已轉送按名罰充苦力矣

△昌　圖▼

●遼東報組織分館

有鄭汝安者文學優長久歷宦途近以時事日非不肯屈伏爛下昨特來昌組織遼東報分館籌資發揚民氣促進社會文風現已辦理就緒覔妥地址每日來報五十份暫由各機關担任分銷事宜

△遼　源▼

●演劇酬神

邑北通遼鎭於初春時河水漲發漫入街市沖倒土房拾數家以致商民仰天祈禱許以水退時演劇酬謝河伯後河水撤消茲於日前將遼街大舞台戲箱接至該鎭演劇十日戲價壹千元則由各商民互相湊攤云

△洮　南▼

●宜速整理女校

洮邑女校自道尹王耕木氏蒞任以來極力提倡二載以來頗著成效不意至四月間經管理教育某君竟與該女校聘請男校長一名年將而立入校未久遂起風潮一班女生年有稍長者均不來校受課每日僅有十餘名小女生入校上課望有管理學校之責者速宜設法整理以重學校而廣教育也

△長　春▼

●賊贓牽連

長春頭道溝附屬地內日人某家被賊人竊去衣包昨被日本領事館警察署北門外出張所警察將竊賊拿獲供稱此物已出賣於吉長車站成衣舖當被該警察查實不慮遂一併送交中國審判廳罰辦矣

●唆使離婚

長春埠有山東張姓者去歲在商埠二區地以媒聘定王明利之妹爲妻室今由蜂窩縣同來迎接其妻內中有許錦齋者暗地唆使離婚且有通姦情事未識其將來如何結果云

△吉　林▼

●警官請獎之批詞

頃得警界消息云警務處近據阿城縣知事詳稱以該縣警佐荀世龍獲犯請獎案批云據詳該所城二區區官荀世龍自任差以來保護治安緝捕萬奮迭破重要盜案等情已悉旣據該所長加具考語詳請獎敘前來自應轉詳核獎未便沒其微勞惟查部奉規定綦嚴凡警察官吏著有勞績者非有可積之實據不足以爲請獎之定憑本處綜核警政遇事照章核實必使賞罰分明絕不以意之所可者爲辦理之取資致混冒濫之弊該區官荀世龍旣經該所長考核無疑仍應將該區官迭獲盜犯首要送經判決罪名並日期以及確鑿案據另紙抄錄隨文詳送核辦

△張家灣▼

●恃衆逞兇

張家灣站西拉拉屯住戶王景文素行强橫鄰近居民無不畏懼昨（即五月十六日）有本站傳德洪趕駕大車拉運黃土距其地邊稍近詎王景文暫見率其子弟五六名將傳某仆地重毆並將車馬趕至地內以作無理狡賴之地步聞傳某受傷甚重當即送至警察第四區由其弟在交涉局呈控嗣經第四區移送交涉局審訊不知如何判斷云

△黑龍江▼

●雇車搶馬

江省日前有一匪人在城內雇一双套馬車聲稱將往某處行至城東高頭地方該匪將車夫頭部毆傷遂將兩匹淺黃色的駕馬搶去車夫來省報告警廳當派王馬巡隊長率警尾追不知能捕獲否也

●撥欵開辦銀行

籌設黑龍江東北農業銀行委林松齡氏爲總籌辦處處長業誌前報昨經龍江道署撥給該銀行股本銀大洋八千元又由二成荒價撥交大洋一萬五千元均交林處長照數領收不日即可開辦云

●財政廳長易人

財政唐廳長現已辭職昨接中央電令任命前財政廳長魁星堦接充日來該廳人員因辦交代頗形忙碌云

批　示

△將軍行署批示

具稟人李樹淸批　爾家被匪搶刼係在前淸光緒二十九年時越十餘載當時並未報案旣無卷宗又爾兜証忽無指名彙控難保非挾嫌爲下井投石之舉且來稟並未粘送保條故違定章不准此批

具稟人錦西縣義成興等舖批　旣據列名請保仰候切實調查訊明核辦各該商等着即回歸安業毋庸在省守候此批

具稟人錦西縣商務會會長商振魁批　已於該縣各商舖稟內批示矣仰即知照此批

具稟人錦西縣教育公所所長張效良等批　查此案前經崔國光等列名請保當經批示在案據稟前情仍候查訊核辦此批

原稟人趙徐氏批　稟悉查該氏子趙恩緒係在河南剿匪陣亡所得卹金應由該原請省分發解往省轉發此案卹欵未准撥到前發第一年撫金原屬通融借墊欵何慮懸擱稟請領第二年遺族金實係無可騰挪應候咨催河南巡按使查照迅速撥解到奉隨時給領給予令發還此批

△巡按使公署牌示

署西豐縣知事袁泰請假省親應照准遺缺以分奉知事熊予英署理

△巡按使公署批示

原具稟張文濤　稟悉進退官吏本兼使自有權衡地方各界團體勿得率行干預所請不准此批

原具稟人薛徵等　所陳頗見留心時政惟擬訂各項辦法尙多誤會之處未便實施仰即知照此批

△瀋陽縣署批示

侯成批　該屯報災之各地警學畝捐姑准緩至本年秋後交納其未被水災之地應納捐欵仰速按季催齊送交西路收捐分處收訖毋得藉口拖延此批

辛發聚等批　所稟各節究竟是否屬實候仰東路區官確切查明如果所稟非虛應由該區將張永財村正撤換傳集重聚公舉接充其報銜等回屯聽候可也抄稟錄發區遵照此批

小說

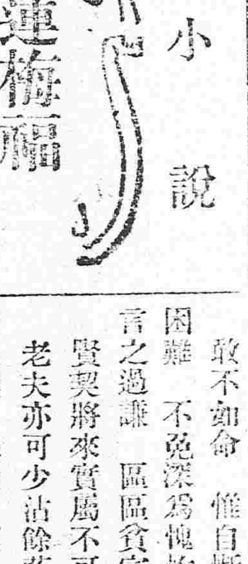

早已說破了　不過你從中着急的甚麼　莫非你是另外有點兒甚麼心思麼　我道舅老爺拿我們一個當了頭的　取甚麼笑　我這裏頭甚麼心思也沒有　舅老爺一笑　說着我遂回來了　蓮卿道　你去的時候兒　爲甚麼不和我說一聲兒　韵梅道　我出去辦這個事　本係我一個人的意思　事情之成與不成　尙來敢定　事情如能成　說了固自可喜　若是不成　豈不空增煩惱　蓮卿聞言　不由滿面笑容兒道　你爲我用心實屬良苦　日後此事如果能成　我必不負你待我之厚誼　必有以報　韵梅道　姑娘此話說遠了　現在舅老爺已來了　我想此事大槪可以有成　待一會兒就可以聽見准信兒了　小姐就請把眉頭兒放開了罷　不用苦想郎君兒了　蓮卿聞言　不由臉一紅　站起身來　剛要擰韵梅的嘴　韵梅嚶呀一聲　說小姐我可不敢了　一笑跑出去了　蓮卿之事暫且不提　再說陳左泉一直來到園內　逸才書房門前　書童兒侍琴將名片子拿進　逸才一看　是自己老師陳左泉來了　不由一楞　說他幹甚麼來了　莫非是有甚麼事麼　遂即請進　說老師好哇　門生短過去請安　陳左泉道　賢契工課忙　沒有甚麼閒工夫　老夫今日此來　賢契亦知我之意否　逸才道　門生不知　左泉道　此園外浣宅係老夫敝親　家姐即在彼處居住　跟前僅有一女　學問優長　容顏佳麗　現在尙未有婆家　老夫意欲以賢契爲外甥兒女婿　不知賢契之意若何　逸才道　蒙老師不棄　成此婚姻　敢不如命　惟自慚學淺才疎　家境困難　不免深爲愧怍　左泉道　賢契言之過謙　區區貧富二字　何足掛齒　賢契將來實屬不可限量　他年得志　老夫亦可少沾餘蔭　逸才道　蒙老師過獎　殊爲汗顏　左泉道　此事方才老夫　已經和敝親提過　惟家姐之意思　猶願賢契再出洋一次　得一畢業頭銜　再爲夫老結親想　以賢契之才思明敏　兼以年歲甚輕　腦力精銳　何不前往扶桑一遊　二三年後畢業回來　再爲締結婚事　亦未爲晚　逸才聞言　本不欲去　後一轉想如不去　蓮卿之母　必不贊成此事　當下遂點頭道　可以　我本有此志　行當擇日動身　師徒正在說話　忽有老媽子　拿着一個名片子進來（未完）

大總統令

△策令（五月十九日）

史雲給予三等嘉禾章此令

李謙給予四等嘉禾章此令

任命章夔一署理綏遠道道尹此令

任命孟振元爲陸軍第四混成旅步兵第一團團長此令

國務卿呈據統計局詳請將僉事楊寶正叙列三等劉保慈吳興讓曾文玉周英杰屆蟠何家鯉呂式斌楊寶鎏湯宗瑜均叙列四等應照准此令

陸軍部呈請任命戴裕昌爲陸軍第四混成旅步兵第一團第三營營長應照准此令

△策令（五月二十日）

特任周自齊署理財政總長此令

任命李思浩署理財政次長兼署鹽務署長稽覈總所[illegible]辦此令

任命李國珍[illegible]教育次長此令

署理四川巡按使[illegible]國宣特別委任監督該省財政事務此令

行情（右邊欄，殘缺）：包米　小麥　小豆　白豆　不蓄芝麻　鈔票　老頭票　英洋　天津貿　倫敦　金換洋　金換鈔　吉米　小米　硬米　營口電報廿二日　大豆　豆餅　鈔換小洋　鈔換吉票　羌換吉票　市銀換吉　大連　營口　長春　奉天

農商部註冊給獎 ● 奉天警察廳發給告示嚴禁假冒 ● 奉天巡按使化驗

老福順堂藥房

本堂各地均有經理處以便病者就近購服惟限於篇幅不便登載

清胃化積丸

本丸專能消化積聚強壯脾胃凡治胃脘疼痛膨悶脹飽嘔吐悪心氣鬱食滯噎氣吞酸腸風便血宿食不消赤白痢疾五臟之積六腑之聚癥瘕痞塊多年癇疾消化力弱飲食無味大便秘結氣逆不舒胃中煩熱脾虛泄瀉反胃倒飽胃寒嘈逆等症每副六角五副二元五角十副五元

專治咳嗽藥

本藥專能止嗽定喘清肺化痰凡治五勞七傷諸虛百損肺氣管喘息肺細胞膨脹肺痿肺炎吐痰吐血喉頭炎肺結核胸脇刺痛悪寒壯熱以及感冒傷寒操勞過度諸般咳嗽無論遠年近日男女老幼服之無不奏效如神也每副定價八角每半封五副定價三元每封十副定價六元

虎骨熊油膏

本膏專能追風散寒開瘀止痛通經活絡舒筋和血凡治四肢不仁肚腹疼痛腎囊潮濕小腸疝氣赤白痢疾腸風便血婦女血瘕血瘕子宮寒冷經期之先小腹作痛腰腿痠困產牛之後悪露上攻瘀血作病小兒嘔吐悪心腹痛偏墜以及諸般積聚風寒雜症每大張六角每小張三角

參茸百補丸

本丸專能健胃強身興陽種子補血培元理氣固腦凡治身體瘦弱形容枯槁陽痿不舉舉而不堅精水清淡不能種子夢遺滑精陰虛盜汗夜中無眠多愁易怒腦空健忘耳鳴眼花精神頹靡心慌頭痛及男婦老幼一切血虛氣衰等症每小匣藥二兩價二元五每大匣藥五兩價五元

坤寶至丸

本丸專能調經和血排污生新滋陰種子順氣安胎凡治經痛經閉瘀血作病癥瘕痞塊赤白帶下子宮虛冷悪露上攻氣血兩虧諸般癆瘀氣凝血滯四肢痲木陰虛盜汗血崩小產敗血結塊臍痛便血胎動不安血下不止月經愆期月經早至以及胎前產後等症每匣四副定價二元

參茸甘露酒

本酒專能驅五臟之沉寒除六腑之痼冷補虛暖腎通經活絡凡治左癱右瘓半身不遂口眼歪邪四肢痲木中寒腹痛小腸疝氣腸風便血風寒入腦等症每大瓶價三元每小瓶價四角再參茸甘露酒藥料盛以木匣內有製法票單依法炮製與本酒氣味功效毫無差異每匣價二元

外城函購郵費本堂承認不通兌之處郵票亦可代價並無折扣

本藥房開設奉天大南關大什字街西路北中國電話一百七十六號

軍裝雜械
各種機械
電氣機械器具
鐵道材料
五金雜貨
銅鐵水管
瀛車並其材料
硬煤煙煤
焦炭硫黃黑鉛
綿花洋絲洋布
羊毛皮件呢絨
五穀糖貨
海味肥料
油類木料
道木洋火
包辦工程
代理水火保險

總行 日本東京市京橋區銀座二丁目七番地

出張所 奉天十間房 大連紀伊町 (電話東局七八四號)

株式會社 大倉組

分行 北京 天津 漢口 上海 九江 大連 香港 安東縣 本溪湖 倫敦 紐育 漢堡 西土呢 等處 日本各地

金鶴香水 ツル香水

自已他人皆覺芳香

瀋陽南關務本堂伊宅佈告

啓者余次子文質號蔚彬智識欠缺性又浮蕩在法律上已爲準治產者敝宅一切事務向長子文郁家督屢次設法管束然伊浮蕩種種行爲如故除由家族另籌辦法外恐其在外藉詞招搖交易借欵各事業經通知交誼各處尙恐各界未能週知望衆注意如遇上項事件萬勿受其欺騙所有文質在外辦理無論何事由伊自行淸理本宅概不負責特預佈明

極靈 猴牌 臭虫藥粉(のみとりこ) 臭蟲藥粉之覇王

帝國醫科大學卓効証明 內外國博覽會賞牌受領

紀州 大阪 上山靜藏鑑製

絕良 猴牌 殺蚊線香(かとりせんこ)

東三醫院廣告

啓者本院自設立以來十載於玆凡來診療者無不審愼用事考察病源一經治療藥受病除而蒙各界之信任得以日漸發達玆緣舊址房宇狹窄不足以酬諸君子玉雅特於日前遷移於舊址之北首道西洋井胡同面東大門內如蒙光顧請玉移該處可也特相聲明以免向左

註冊商標

登錄商標

新發明 新案特許三五三八六號

桃牌頂上優品 橡皮靴鞋底出售

奉天 盛武公司 (靴廠)

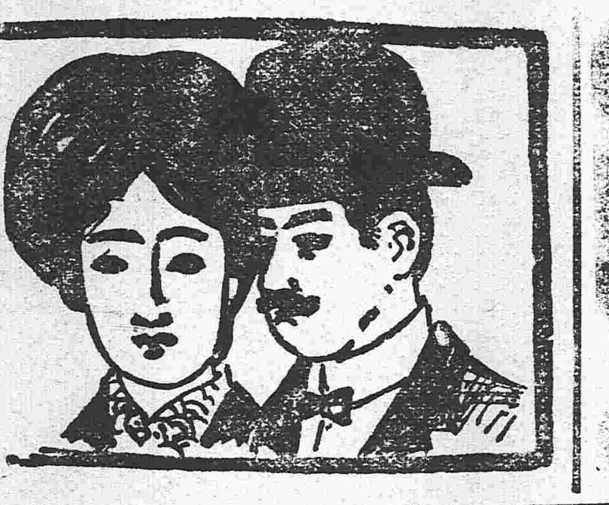

美顏水

善治酒刺

費十年間之苦心而發見者

■酒刺 ■雀斑 ■顏粗 ■班癬 治立愈如常用之

■色可潤白 ■膚能細軟 ■姿容秀麗 其美無比

謝於世之門有信界大莫

本舖 美顏石鹼發賣元 桃谷順天館

●飲食過量 ●消化不良 ●反胃胸滿 ●慢性胃弱

價十錢廿錢卅錢五十錢壹圓

本舖 大阪 江戶堀 猪飼史郎藥房

各藥店均行代售

最新之治淋藥 內用 淋球

淋球者最新發明之治淋藥也。服之能發生一種特異之化學的作用。而撲滅淋病之毒菌。罔不根治。據方今化學藥學諸大家之言。曰淋球不特堪稱爲藥界之大發明物。抑亦現世紀發明界中之一大發明物也。於此可以窺知淋球之價値。非世間常藥所可比擬者矣

定價 三日分五十錢 七日分一元 二十八日分三元五十錢

本舖 大坂堂島 高橋盛大堂藥房

奉天西站日本郵便局對面

清快丸總經理處

奉天 盛大堂大藥房

急告

凡營工商業者。必需貿易界共通標準之完全度量衡器。如夫滿洲各城鎭市。內之度量衡器。因風就習大小自爲。不特甲城者不合於乙城鎭。即於一城內亦往往參差不一。交易間窒礙之發生不俟言也。反之日本之度量衡器一來須受政府嚴密之檢查方准銷行。而爲貿易界共通之標準。故滿洲各地之文明華商之先爭購用。方今日進月步之滿洲貿易界裡。殆無不置一具以備於購物交易之用者。此蓋其定量之眞確。以及應用之寬廣有以致也。茲觀華客商用之度量衡器。多係大阪白井之所製。且多稱其構造堅固耐久。故敝行與之特約以爲其滿洲之總經理焉。按衡器之種類。有磅秤。有天秤。以及試金。鑛山。教育物理陸軍等等之用者。無不具備而欲賜顧者價格定有列表函索之下卽行送閱。

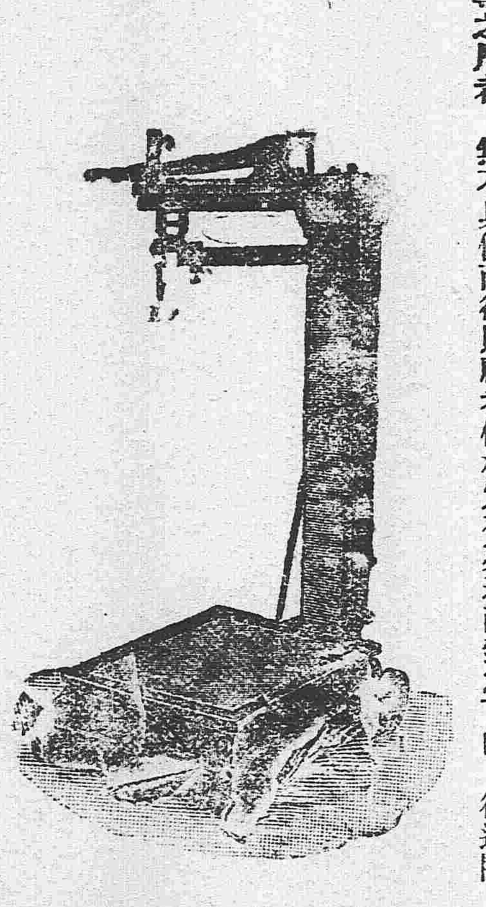

大阪 白井度量衡器製作所滿洲總經理

發售度量衡及洋釘 紅銅、黃銅、鐵材、諸機械、及工程材料等

直輸入業

科埜洋行

奉天大西關 (電話七二番)

煙煤
爐煤
風匣煤
無煙塊煤
無煙煉煤
撫順燋子
發售所

奉天小西關大街上頭路北

南滿公司

日本(電話五百二十六番) 中國(電話一百五十六號)

奉天西塔後邊兒

南滿公司煤廠

中國(電話一百五十七號)

井上誠昌堂大藥房廣告

請看由是退治損身亡國症

最新發明靈驗確著 治淋之三藥

淋症者損身亡國之症也。世上治淋之藥種類千萬不可勝數。患者無不迷於擇擇。弊堂於是化驗千萬之治淋藥中擇得確有効能者左例之三種。患者須信弊堂擇其一而服之定知予言之不妄也。

●コノサルピン 哥諾撒兒平 定價每百粒一盒 日金一圓卅五錢

●ツヨール 次藥兒 定價每百粒一盒 日金一圓卅五錢

●サンタミン 安東氏 珊打氓 定價一個[illegible] 日金七十錢

此三藥均專治。五淋白濁、下消瀝小便赤次每吃作疼、並治婦人、赤白帶下等症。一日三[illegible]中[illegible]用開水服用可也

奉天小西關 日本(電話五一番) 中國(電話九七番)

●延壽堂養腎內補丸

本舖大阪 奉天分發行 長春

南滿鐵路公司奉天市內營業所 辦事各項

本號開設在奉天大南門裏路西路北前為兌換羊圓銀兩各埠銀行鈔票滙

敝分社自五月二日在鐵嶺創設派報分館啓事

本報外埠購閱或登廣告均得先交費空函相訂恐不作覆如交費務以小洋鈔票

本行奉張軍援使面諭以維持市面爲重每日照常辦事並不停止兌換特此佈告

民國要聞

陝西護國軍總司令陳樹藩之通電

北京統率處十七日接到陝西護國軍來電今探錄於下 北京統率辦事處各部院廣東都司令雲南貴州廣東廣西浙江山東四川湖南各都督各路護國軍總司令各省將軍都統巡按使護軍使鎮守使各師旅長均鑒 帝制發生全國鼎沸三秦人士於昔者籌造共和之役爲最苦故今日反對袁氏之熱心亦最高樹藩以辛亥以來民力枯竭不忍發生戰事重困吾民力持鎮靜數月於茲乃南北協商久無效果而陝民對於陸將軍之貪暴行爲積怨久深一發莫遏致部邑連陷遠近騷然加以陸部所至擾亂更甚同種相殘殊悖人道樹藩情不獲已因於月之九日在陝北蒲城以陝西護國軍總司令名義正式宣布獨立期促和議之進行謀吾陝之治安風聲一樹義旅全歸今已馳軍三原與陸將軍切實交涉令將所部軍隊繳械退出陝境陸已承認樹藩明日即進駐西安受降豫備建設一切此舉宗旨純欲縮短中原戰禍防止破壞區域困懼之傷心不敢認爲吾輩之得意事公等慮遠謀深圖存已亂當已成竹在胸戴禍首而仇全國擁有罪而害無辜諒海內志士仁人斷不出此臨電不勝激切盼望之至陳樹藩真

陝西獨立之詳情

陝西之陝北鎮守使陳樹藩率其部下在三原宣布獨立茲聞陳率其部下圍攻西安向該省將軍陸建章提出條件三條(一)許陸氏一人離去陝西(二)陸所率之軍隊須由革軍器解散(三)陸氏離去時不得擾亂城內秩序陸知大勢已難挽回因承諾之但請如離陝西須由革軍保護出境陳遂派兵一連護陸出境於是革軍不費一兵一彈占領西安陳已入城送陸氏家族至城外安全之地并將其財產全部分賞兵卒聞陸日內可抵河南開封再乘火車晉京報告一切事情云

袁總統退位條件之兩說

上海十二日電云據北京通信稱馮國璋曾與南方重要人物交涉傳聞關於項城退位後之保障條件已有進步據目下馮國璋提出下列條件正與南方交涉(一)項城退位後不許再居國中(二)免裁判其在職時之犯罪(三)以項城私財十分之三給還項城其十分之七則充賠償在戰地人民之損失(四)雖免其在職時之罪狀然已喪失公權以後無被選爲總統之資格

又據一說北京方面提出之附帶條件其內容如下(一)項城退位後移居於頤和園並派兵保護之(二)中央政府仍然置於北京(三)須保護舊日元勳官吏之生命財產之權利(四)須承認自雲南起義後中央政府與各國所訂一切之秘密條約借欵如此方可使袁總統退位解決時局云云

內閣有瓦解之勢

新內閣成立未久幾有不可支持之勢段總理因南軍不贊許此次之內閣且袁總統又不將實權交出諸事難于進行頗有辭退之意外交陸總長去志甚堅假滿決亦不同任財政孫總長以財政異常困難無法維持且爲人傀儡甚所不願亦已決定辭職重要閣員既去內閣有瓦解之象云

桂粵軍隊同向湖南進發

本月十五日英文楚報載五月六日湖南永州訪員通信云此間雖不能窺見中國時局之全部然吾人亦自覺大有作爲桂軍統將林虎前兩日到此備受歡迎今日林氏已開赴前敵該處共絜有七千人據上官言廣西陸都督亦帶有大兵一萬人向該處進發粵軍乘火車取道郴州不久亦可與該處桂軍會合在中國交通不便軍隊進行遲緩由南寧直至永州須兩星期由廣州至衡州約須十日目下湘中北軍四面受敵又須防守長沙不知能敷用否且自起事以來人民皆抱樂觀歡迎南軍並未受重大之阻碍即舍此不計而湖南軍事上之地位亦難以維持該省之命運云云又云廣西軍隊嚴守紀律行爲極佳吾人甚樂爲之證明云

章太炎生命之危險

章太炎爲中國讀書種子被袁氏野蠻手段拘押數載目前章氏改穿西裝潛謀出京已上火車矣詎事機不密爲袁所知又派無數軍警由火車上將伊追回聞近日章之生命非常危險

甘肅躍躍欲動

蘭州訪函云(上略)此間人心對於此飄搖無定之政局頗有躍躍欲動之勢以吾人眼光觀之如四川陝西兩省亦高舉其獨立之旗則甘肅自不能不隨之而起聞蒙藏回三族已有活動之象而欲乘機蠢動矣

甯垣會議前之十三省要電

馮華甫將軍組織之甯垣協議會發起之前聞贊同者已有十三省並聞此十三省軍巡長官曾於十二日連銜致中央要電一道略稱爲總統地位難決問題致尙無舉行和議之希望長此延宕於事毫無裨益轉增種種不可思議之危險今擬由十三省軍巡長官對於袁總統地位是留是去在江寧舉行最後確決之大會議議決之方法兩方均不得發生異論經此會議作公允之決斷後其他條件兩方再舉行議和協商以期迅速解決此議業通電於南軍徵求同意茲將電達可否准行請速回覆等語未識政府以爲然否

馮將軍又有請實行退讓之電

馮宣武將軍對於解決亂事忽而主戰忽而主和外間莫明其眞相茲聞官場傳說昨馮將軍復有長電一道來京力陳和戰兩策種種困難情形請段國務卿面謁袁總統陳明實行退讓之利益儻退位問題果能毅然實行則福國利民之策無出其右者等語馮將軍若果有此電則其態度似又有變更矣然又據某方面人云馮近日所來之電先後矛盾之處類多如此其中實含有特別作用云云是非局外人所能臆斷己

梁任公拒絕梁士詒電

日前梁士詒有電致梁任公勸其寢謀息兵和平了結任公即復電云奉電同茲深慨弟之願大局愛和平當爲兄所夙信徒以政象泯棼確成絕望故揮淚以從諸君子之後以兄解人試就四年所蘊毒所造孽以推測將來豈猶謂有一線之光明之可希冀者帝制之發生則與撤銷朝四暮三何關大計須知國人所爲痛心疾首正以其專操權術以侮弄萬衆失信天下既久一紙空文徒增惡感耳以示外侮弟等何嘗不日懷冰淵之懼積久相持非國之福盡人能知然禍源不塞曷由安國人之心而平其氣弟即苟且自卸豈能回西南諸將之聽諸將即欲苟且自卸亦豈能回全國人之聽項城猶怙權位欲糜爛吾民以爲之殉萬一事久不決而勞他人爲我驅除則恥辱眞不可湔而罪責必有所歸矣弟與項城私誼不薄誠不忍其卒以禍國者自禍乞兄爲致拳拳粵既響應變局益急亦宜善自爲謀啓超叩

北京兵力之確數

現在北京地面軍隊星羅茲紀其實額於下(一)蔡誠勳所部陸軍第一師全部(一)陳光遠所部陸軍第十二師全部(一)盧永祥所部陸軍第十師之一團團長爲鄭彥(一)吳光新所部陸軍第二十師之一團團長爲周子寅(一)吳長植所部陸軍第二旅全部(一)李進才所部拱衛軍全部(約一師)(一)田憲章所部禁衛軍約一旅此外軍政執法處有衛兵一營步軍統領馬隊步隊一萬人京師警察一萬餘人總計北京及近畿各處之軍警實達七萬人以上云

發行不換紙幣一千萬之確聞

探聞國務院現由某財政大家(此人大約已爲人人皆知)建議擬乘中交兩銀行停止兌現之際發行一種不換紙幣(此件即爲前者張弧之主張)按此事向日雖日打銷然據記者所知則斯舉迄未寔行擱起且於此刻停止兌現即爲預備此事之先容地步其辦法大致係確擬由一元紙幣入手藉名通融補助幣起見定則擬發兩千萬元如成績可觀尚欲加增其數刻已交由財政部印刷所秘密入手辦理矣大約此項紙幣不久即可充滿於社會之間云云

預誌關於戀位之陰謀

關於袁公退位一事現已日逼日緊聞袁公此刻雖有被逼不過擬即引退之意然究恐於退位後自身有所不利以是現已連與心腹之某某在公府密議以下之數項(一)密請未經獨立各省發表保存元首地位來電而謀達其戀棧目的(二)秘密懇求段芝泉氏請將此事留待後日解決以期展轉(三)在外交上設法通融以圖借力於外人(四)鼓惑北軍如南軍必令袁公退位時即襲取壬子時兵變之故智此外尚有兩件(一)爲留位設法仍須鼓動北軍與南軍開戰之件(二)若不得已時退位後討論保全袁氏生命財產之各件以上當下均在密謀之中此後如何容當續訪再誌

調停山西內亂之無效

山東亂事現仍愈演愈烈昨聞山西亂事尤爲困難已有不易維持之勢孔庚之亟圖獨立與閻錫山金永互相之衝突亦已均不可收拾政府日前曾特派專員數人赴晉爲之設法調停近已接到報告已均爲無效不得已遂擬將金永調京以期消滅一方面之衝突惟閻孔之水火仍難消融恐決已難免發現內鬨云

張金波將有太原之行

山西大同鎮守使孔庚欲謀獨立詳情已誌本報茲據公府要津云袁公深恐同武將軍閻錫山與孔氏聯絡一氣實行獨立彼時更難挽救況晉省又爲京師西南最要門戶畧有變動曷堪設想特擬密派振威上將軍張錫鑾赴晉宣慰藉收萬一之效聞張氏此行係某總長所保薦因民國元年張在晉都督時與該省人民感情甚洽所致耳

陸建章電報將抵豫境

陝西咸武將軍陸建章被陝西獨立軍迫於長安全軍投降已紀本報茲聞陸將軍於出降後已經陳樹藩都督將其眷屬護送出省茲悉中央某機關已接到陸建章來電大致謂現已携眷將抵豫境約五日內當可到京等情並本報昨紀中央政府擬議特任現已實行獨立之陝北鎮守使陳樹藩都督督理陝西全省軍務一節聞現因陸建章不日抵京俟其來京會議對待政策後南京會議亦可解決屆時再定行止之議誌之以觀厥後

白狼有復活舉兵之說

十二日每日新聞載漢口特電相傳昨年死去之河南白狼尚在人間目下在廬山方面與革命黨結合舉兵原來白狼有義兄弟數人容貌皆極相似外人見之不能判別孰爲眞白狼其昨年死去者爲白狼之義兄弟宋國鈞云

關稅鹽欵皆不收用中交紙幣

據十八日英文京報漢文部載自中交兩銀行停止兌現後各處市面日漸動搖並聞經外人管理之各機關已不收受該兩銀行紙幣例如郵政局即其一此事不知確否茲得確實消息各省海關確已不肯收用蓋海關所收欵項須存各國銀行而各國銀行早已拒用中交兩行紙幣故也又聞代收鹽欵之五國銀行日昨因此事曾開會議經議決後通告中政府謂以後一切鹽欵收入須用各國銀行承認之貨幣否則不受但所謂各國銀行承認之貨幣中交兩行紙幣不在其列然則政府對於鹽欵收入之事又增一困難矣

江蘇公民爲馮國璋非法禍國警告同胞書

嗟乎吾親愛之同胞其亦知馮國璋之非法禍國乎希洛等目睹邪說之披猖野心之思逞陰謀之方暴憂患中來不可終日以爲討逆之成功與否在此關鍵國命之保存與否亦在此關鍵稍或不愼墮其術中不惟四次革命將相繼而來抑必致國家即此一淪無底無復挽救矣希洛等興念及此不寒而慄心所謂危安敢不言惟行其天良之指命而已更願國人亦本其天良而評判之也馮氏二電其間實有一貫之主張直言之即使袁逆不退位是已第欲袁逆之不退位也於表面不可不有一種邪說以爲依據於是有東電同時於裏面不可不有一種勢力以爲憑藉於是有宥電三電相表裏其於宥電則曰首在與各省聯絡結成團體對於四省與中央可以左右爲輕重又曰我輩操縱有資談判或易就緒若四省顯違衆論自當視同公敵曰中央將孤立無援我輩亦相隨俱盡則其意顯助袁逆暗結黨派使國人討賊之威梗於無形其計之毒亦云甚矣此國人不可不急爲醒悟者一也其於東電則謂袁逆之組織政府也由於清室之授與試問此事果見於民國法律第幾條乎舊約法則有主權屬於人民全體及總統議會法院行其統治權之規定新約法亦有主權屬於人民全體及總統對於人民全體負責之規定是明明言清室以統治權還付於全體人民而更由人民委託於總統議會法院等以使行之也新約法爲經袁逆妄自改竄而成吾人已不認爲法律而尙無此項之規定矧言約法故清室授受之說全爲非法之論也藉矣其又謂副總統之名義亦當同時消滅不知袁逆之資格喪失因有謀叛之實據故耳若黎元洪既未助逆又不犯法非惟副總統之名義當然存在且當依法繼承大總統要之此種邪說不值一辯稍有常識者無不知其創此謬論乃別有用意一方足以關脫袁逆之罪狀他方足以造成一己之地位此不可不急爲醒悟者二也希洛等非欲駁正其說誠知夫國人數年以來更事既多知識漸富對於此種不中論理之談自大足傾耳特希洛等不已於言者則在欲吾同胞於此存亡危急之時不可不執定最後之方針耳牖見如斯尙祈垂鑒袁希洛諸翔張東蓀馮世德等

南京大會之代表銜名

南京消息各省代表在甯大會議本定於十五日舉行軍署已預派滬車兩輛專在下關迎接各省代表刻下各省所派代表尙未到甯未便遽行開會有展期二十日之說並聞倪張二將軍有電到甯言十九日偕同赴甯躬行與議茲先將各省將軍巡按所派代表銜名查列於下 江西將軍代表何恩溥巡按代表程用傑河南將軍代表畢太昌巡按代表葉濟山西將軍代表崔廷獻巡按代表李駿山東將軍代表孫家林巡按代表丁家嶸奉天將軍代表劉恩鴻巡按代表趙錫福熱河都統代表夏東曉吉林將軍代表張恕巡按代表戴藝質察哈爾都統代表何元春綏遠都統代表熊開先黑龍江將軍代表李景林湖南將軍代表陳裔時湖北將軍代表馮煦巡按代表楊文凱福建將軍使代表賈文辯上海楊護軍使代表趙禪吳淞盧副使代表王賓四川將軍代表張聯棻巡按代表張軫撥直隸將軍代表吳鑫巡按代表劉錫鈞蚌埠倪將軍代表裴景福徐州張將軍代表萬繩栻以上所列計十三省五特別區餘者已否派定代表未詳自魚電拍發之日起草至十五僅爲十日之期邊遠如奉吉黑等省無論如何趕赴斷難如期到甯展期固情理中所宜有者特二十日之時期亦有限如果展期主因或不在此云

△開設支店廣告▽

啓者敝藥房本號設於長春分號設於開原大連二埠專售東西兩洋各種藥材及臺發各種有名之賣藥開張以來歷有年所南北滿洲罔不知者茲更爲擴充營業起見於奉天新市街昭德大街又設支店一所營業種目同於本店因特佈告於遠近之華客祈即踴躍而賜顧

大正五年四月

奉天新市街昭德大街（長電話一五一番）

田中東亞大藥房支店

○本號　長春　○支店　開原　大連

腕印　硝皮

大連市監部通二丁目七一號地　製造元　**滿洲皮革商會**　電話九〇一番

特約　營口西北街　新榮記

賣　奉天城內四平街　隆記洋行

販店　威海衛　仁德泰

扇子牌洋灰

日本東京　**淺野洋灰公司**

總經理　奉天　**藤田洋行**

本店　東華門大街電話二二四

支店　鐘樓南大街電話二二四

鐵器機器材料五金雜貨俱全

金銀鐘表寶石首飾高等雜貨

盛京時報社印書局

本舘爲便利主顧起見不惜鉅資特由外洋採辦各種材料在舘內附設印刷及製版兩科聘有著名技師尚能製造下開各種版類并代印刷各件工精料美如蒙諸君賜顧工料一概從廉無不克已特此佈告

營業種目

活版、石版、銅版、照像銅版、凸版、凹版、照像玻璃版、三色版、電氣版、木版、及諸製印刷版、製本、中外帳簿、活字鑄造、代販賣洋紙并印刷各種材料

◀大革新▶

啓者賓樂樓自因他故歇業後利用長休業期間將內部重行大加改善一切設備無不靜雅並改名爲迎賓樓由四月十一日開始營業且爲酬顧客之雅意起見特行聘到津滬名師以司廚務料理務求精美價格格外低廉時當春令花草青葱願各界　華客於散策之餘光臨賜顧是爲切禱再者雖百人以上之宴會亦可迅速以應命決不有誤

奉天新市街　平康里　原賓樂樓　改名　**迎賓樓**

星製藥株式會社之製藥

星印之製藥皆以最新之藥材密製應症各劑故與市肆普通之賣藥相比擬之其效力之優良已蒙一般曾試用者之確實認証矣

朝鮮總督府專賣局特許　井上宜壽堂製**高麗蔘**

高麗蔘自古稱爲不老長壽之靈藥增進健康其效莫大於强壯劑中誠爲唯一無二者如有患身體神經衰弱腰足發冷之諸君速試用之

星製藥四十餘種　井上製　高麗蔘

總經理　大連市伊勢町四十七號地　**泰生堂藥房**　電話三六七番　振替大連一五〇七番

京奉鐵路三段警察總署佈告

啓者四月十二日奉開快行至五十三號道房迤東有坐客車跳下受傷已不能言抬送醫院施救無效翌日身死經已備棺掩埋標誌該屍身穿戴藍布無章軍衣帽遺下銀錢行李曾經張貼佈告迄無認領茲特登報如有該屍身家屬務即覓具妥保來署將屍棺錢物證明認領可也

奉天煤炭同業組合

撫順塊煤　煙台爐煤　發售　奉天小西門外南大什字街路東　**寶榮公司**　電話日二一五番　中五十五號

本溪湖塊煤　燋煤　發售　奉天[illegible]屬地　**大昌煤局**　電話日二〇九番　中二百四十二號

牛心台無煙煤　發售　奉天西塔大街路北　**三有公司**　電話日二四三番　中二百號

撫順塊煤　煙台爐煤　發售　奉天小西關大街路北　**公益公司**　電話日五四四番　中七十號

天一火險公司廣告

本公司向在東三省設立多年久蒙各界歡迎本公司各埠俱有代理乃以長春葛羅克先生爲東三省總經理因葛君另有別圖此後本公司總經理之職聘定營口股蘭亭先生爲東三省總經理由此開原以南各埠代理一切事務概於營口總經理股君接洽可也特此聲明

俄國天一保險公司啓

春日延太郎商店

本號直接輸入各種歐美皮革及做靴材料歷有年以品質佳良價格廉低夙蒙三省各地華客之光顧因爲歐州大亂皮價因之昂騰本號售價務期耑薄不違賜顧之意現在運到。美國熊牌底皮。鳳凰底皮。牌美國亮漆皮。黑黃金漆皮。各色羊皮。德國雙人靴油。各樣大芝麻皮等。一應俱全特此佈告

本店　大連信濃町　電話五九四番　振替大連七四二番

支店　大連伊勢町　電話一五二四番

山口運輸公司

啓者本公司鐵路省神戸設立有歷經年當代客轉運貨物及各糧石繼後北通今司振興敝公司特於大連開設門面以及本站有支店祇因牛家屯站櫃於街內遙遠辦事往返諸君不便是以在營口老爺閣街重新設立門面至於各城運送物貨上下均甚順妥遠皆可易辦如蒙賜顧請爲面議

大連市監部通

支店出張所設在地　長春、公主嶺、四平街、開原、鐵嶺、奉天、遼陽、牛家屯、西營口、旅順、

左開各支店設在專用鐵路枝條　長春　公主嶺　四平街　開原

中日合辦　正隆銀行

本行除照一般銀行例辦理一切外尙注重各項事宜如左

一所有辦理存欵務以親切叮嚀爲宗旨

一放貸及匯兌事宜務主簡捷以餉顧主

一凡放貸將各公債票爲抵押者息率格外從康

一凡各種公債票照市價從優交易

一兌換金銀小洋事宜照市價格外公道以廣招徠

總辦　安田善三郎

大連大山通電話長六八一番

旅順鯖江町　同分行　電話長一一五番

營口元神街　同分行　電話長二一二番

奉天小西關　同分行　電話長日二五二番　清二一七號

長春東斜街　同分行　電話長六一〇番

開原大街　同分行　電話長一一〇番

▲改號廣告▼

啓者敝公司自昨年九[illegible]地開業以來倍承各界惠顧事業因之日益隆昌厚意如斯曷勝感篆茲者爲擴充營業起見並將舊日字號同時改稱如左所有製品添工加料務求顧客之中意價値則格外克己以求販路之推廣各種鑄物一應俱備尙望各界不拘多少倍舊賜顧是爲至禱

奉天西塔大街三丁目

舊稱　義和順鑄鐵公司

改稱　株式會社　**奉天鑄鐵公司**　電話二〇三番　振替貯金大連七三二番

鑄鐵專業　中國鍋、農具、各種煤爐子、知路到車、輪、水道用品、瓦斯器具、建築用品、廚房用之鐵器及鑄造物一切

哥羅那　コローナ

宮內省御用達

三ツ矢サイダー　平野水　發賣元

哥羅那水者文明世界最近發明之飲料水也當代之紳商不可不愛用焉

帝國鑛泉株式會社

奉天總經理　西塔大街　**小杉洋行**

請看區官劉成九貪贓貌法

新民五區區官劉成九前恃該區董王子禎運動得充斯職自接事以來無惡不作被人攻擊該區官用金錢獻媚警長悉歸消滅客歲擊賊得獲賍騾一頭暗令縣街公議店梁洛太出首冒領分肥繼因水災募捐農戶每日地出糧三升賑濟貧民該區官用大斗集糧壹百石轉售白旗堡商號元茂魁每斗價洋拾五吊從中肥己管界雙山子村傅恩等報領升科地逐同委員清丈此地與王家崗子毗連該屯民王常林王世珠王盛玉李永峰等畏恐清丈浮多備洋四百元賄買區官劉成九揑造李振東郭萬儀郭萬昌有帮充假委員情事硬行綁送縣署收押嗣經訊明開釋傅恩由省來縣泰來店候案又被該區官暫見獲送縣署收押該區官以爲此事辦到目的即將四百元收受不期今春委員下鄉清丈用傅恩領段該區官一見眼紅囑唆王常林等將傅恩毆毀斃命令衆戶灘錢息和强如清丈浮多亦得花錢再清丈委員見民蠻横無敢再來清丈者果即照辦刻下該兇等籌備洋三千元預向傅恩家屬和息能否達到目的不得而知鄉民無敢聞問總有控訴該區官及王常林等豈肯承認受賍行賄無憑考查只可登載報端以彰種種劣跡望有管理之責者酌核察查取締焉

鄉民劉仙舫啓

高價收買。碎銅。亞鉛。

發售　瓦壟亞鉛　平板亞鉛　亞鉛鍍鉄條　紅銅黃銅板　洋釘鐵材等

奉天大北門外　**大信洋行支店**　日電話長五一九

奉天舊車站前　**大信洋行分店**　日電話二三七番

本支店所在地　大坂、上海、大連、遼陽